京城日報
(水) 夕刊 十五日
發行所 京城日報社 京城府太平通一丁目
印刷人 小川三之介

寄贈 12.12.18 帝國圖書館

長期抗戰"新段階"へ
敵、南昌を根據地として
安徽、江西、浙江に防禦陣

【上海十五日同盟】南京攻防戰において一敗地に塗れた敵大部隊は血路を開いて東方浦鎭線及び揚子江の水陸二手に分れて安徽省蚌埠及び安慶に續々集結中で南京陥落後の敵は一方これら敗殘兵を收容すると同時に安慶を中心に安徽、江西、浙江を兩翼とする山岳地帶を背景に一大防護陣地を構築しこれを第二防禦線としてなほ一戰を交へんとの氣勢を示してゐる一方水路よりするわが軍の進擊を阻止するため安慶附近より揚子江々岸に數線の封鎖線を設け安徽、江西兩省においては六十七、八十八、三十六各師の中央直系軍を基幹として新兵を募集し猛訓練を行ひ軍の再建に全力を傾倒して抵抗力の增强に努め、また大本營を南昌に移して張群、熊式毅、陳誠、張治中、楊杰等蔣介石の軍事ブレン・トラストも對日抗戰の新な作戰を練りつゝある模樣で日支紛爭はいよ〱南京陥落を一轉機として戰線の廣さと長さを增大し支那側のいふ所謂長期抵抗の新段階に進まんとしてをり南昌を根據地とする支那軍の活動は益々活潑となつて來た

揚州(揚子江北岸)の一角を占據

【上海十五日同盟至急報】水面を利する南京防衛第二陣地鎭江要塞の堅壘を猛烈砲擊の下に攻略した安達、永津の各部隊は十三日未明揚子江北岸の敵前上陸を强行途中頑强なる敵を掃蕩しつゝあつたが、命職上く敵の總首をかいて十四日夜半北岸の要衝たる揚州城の一角を占據して引續き攻擊前進中である

揚子江口、蕪湖間 航行の安全を確保

【上海十五日同盟】揚子江左岸における近野、山田部隊の江浦、浦口の一帶を占據、永津、安達兩部隊の儀州一帶の殘敵掃蕩により揚子江口より蕪湖に至る四百キロの航行の安全は確保された

伊空軍顧問引揚げ

【ベルリン十四日同盟】ハヴァス通信社の報道によればイタリー政府は支那軍空軍顧問を引揚げさせることに決しさきに十名の飛行將校は漢口から香港に到着したが更に三十名の同空軍顧問も政府の命令に從ひ十一月二十四日漢口を引揚げたと傳へられる

南京總領事館に 半年ぶりに日章旗

【南京にて同盟特派員十四日發】我軍の南京完全占據によつて南京全市は早くも秩序ある皇軍の統制下におかれてゐる、街に入ると城壁たる道路我空襲を恐れて設けられた鐵條網の上に暖い快晴の冬の日射しが朗かに注ぐ皇軍萬歲の聲が到るところ爆發してゐる、市內に入つた記者は先づ日本總領事館を訪れると館の屋上には半年振りに日章旗がヒラ〱と翻つてゐる錆付いた鐵門をあけて入ると流石館員一同が此處に引揚げた跡が器物の整然たる配置によつて看取されるのであつた、一方各國國旗を揭げた建築物には空爆の跡なく戰ひの跡を見物に出て來た外人達は一樣に『日本軍の正確な爆擊に驚きます』と口を揃へて語つてゐる、殘し何の被害もないその代り軍事施設は完全に叩き潰されて居る、日本軍の來たのは嬉しい、歡迎します』と口を揃へて語つてゐる

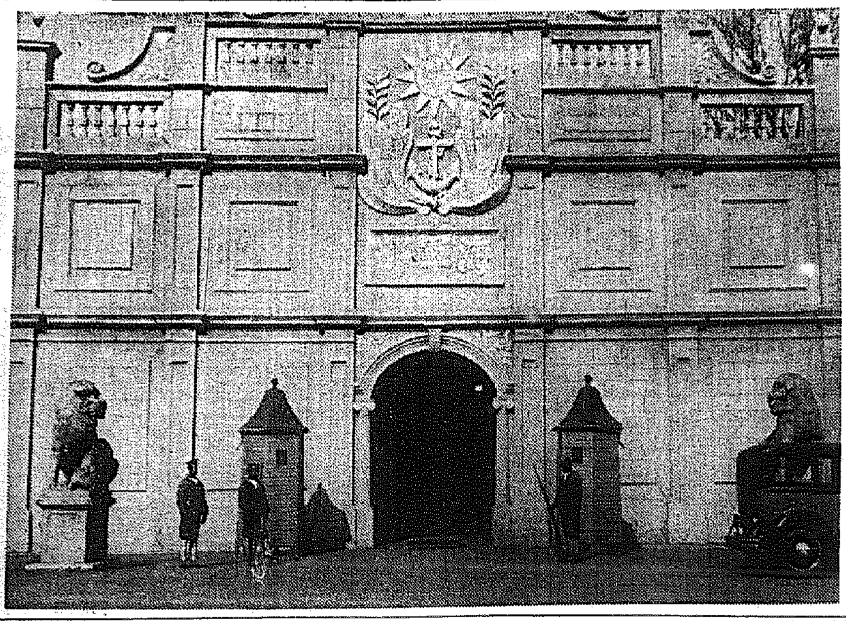
けふ(南京入城式)の行はれる國民政府海軍部

米、英兩國艦爆擊事件
米の引込を策す 利巧に立廻る英國

【ロンドン十四日同盟】十四日朝刊の各紙に反映した英國朝野の英米兩國軍艦爆擊事件に對する態度は米艦パネー號爆擊事件を極度に重大視しこれでもアメリカは立たぬかと最後の警告をなしイギリスはアメリカの進む所までは躊躇なくついて行くと駄目を押す態度で其代表的なものはロンドン・タイムスであるが冷靜なイギリスの觀察者はアメリカ國內に早くも孤立主義者により支那駐屯軍撤退論の聲が昂りつゝある事實を見逃さず、英米共同動作は勿論、共同抗議すら實現困難なりとし殊に日本が遂研たく謝意を披瀝したためアメリカが對日强硬政策に出るきつかけがなくなつたものとみてゐる、他方南京陥落の報は新聞紙上では英米兩國軍艦砲擊事件で多く蔽はれてゐる形であるが實際家はこれを最も重視してをり近衛首相の聲明を重大關心を以て迎へてゐる、イギリスとしては南京が陥落しても非占領地帶の各省政府が依然重慶政府に指令を仰ぎつゝあることは國民政府が依然中央政府たるの證左であるとなし、努めて平靜を裝つてゐるが中華民國臨時政府成立の報に多大の不安を感じつゝあるのは否定出來ない、實際的で前途の見透に敏感なイギリス人は當分形勢を觀望しつゝ何時たりとも方向轉換出來るよう用意を怠らぬものと觀測される

外務省發表

【東京電話】アメリカ砲艦パネー號爆沈事件及びイギリス砲艦レディバード號砲擊事件の外交措置に關し十四日午後十時半左の如く發表した

外務省發表 米國砲艦パネー號及び商船三隻爆沈事件に關して十二月十三日廣田外務大臣は取敢へず在京グルー米大使を往訪し帝國政府の遺憾及陳謝の意を表明し同時に在米齋藤大使に同樣の措置を取る樣訓電し更に十四日公文をもつてグルー大使宛帝國政府の陳謝の意を表明せり、米國においては齋藤大使は十三日ハル國務長官を往訪し帝國政府の訓令により深甚なる遺憾を表明するところありたるところ右に對し國務長官は同事件はすべて冷靜且つ友好的に處理の進前なるも今回のパネー號事件に關し洩出を禁じ得ざる旨述べ、既に本件は大統領にも報告しをれり、他方英國砲艦レディバードが蕪湖において帝國軍により銃砲擊せられたる事件に關しては廣田外務大臣は同じく十三日午後在京クレーギー英國大使を往訪し、この不幸なる事件發生に對しては帝國政府を代表して深甚なる遺憾の意を表明せるが、更に右砲艦ほかクリケット及びスカラップ二英國艦は南京においてこれ亦銃砲擊を蒙りたること判明せるにつき同日クレーギー大使宛公文を以て帝國政府を代表し正式に陳謝する所ありたり

グルー大使宛公文

書翰を以て啓上致し候陳者貴國砲艦パネー號及びスタンダード會社所屬汽船三隻は南京上流約二十哩の揚子江上において本月十二日帝國海軍飛行機のため爆擊を蒙り沈沒せしめられたる事件については取敢へず本大臣より閣下に對して帝國政府の陳謝を米國政府に傳達方申入れの次第これあり候處其後本件に關し出先官憲より接受せる報告によれば支那軍敗退南京を脫出汽船にて揚子江上流へ向ひたりとの情報に接したる帝國海軍飛行隊はこれを追擊し前記地點に至り、これら艦船を發見したるも所謂上よりの視認狀況良好ならざりしため爆擊に當り相當低高度まで降下したるも何等米國艦船たるの標識を認識せざりしため、パネー號及びスタンダード會社所屬船をもつて脫走支那兵輸送に從事する支那汽船と誤認しこれに爆擊を加へ遂に沈沒に至らしめたること判明致し候、これによつて見るに本件は全く過誤に基きて發生したる事件なること明かなるも米國軍艦及び汽船に損害を與へその乘員に死傷者を生ぜしむるに至りしことは帝國政府の深く陳謝とする所にして茲に厚く陳謝の意を表し候、なほ帝國政府は本件により生じたる一切の損害に對する補償をなし並に責任者に對し適切なる處置を講ずべく且つ出先官憲に對しては重ねてこの種事件を繰返さゞるやう嚴重なる命令を既に發出せる次第に有之候、帝國政府はこの遺憾なる事件によつて兩國間の國交に累を及ぼさゞらんことを衷心より希望し前記の通り帝國政府の誠意を披瀝致候については右の趣本國政府に御轉達相成度此段申進め旁々本大臣は茲に重ねて閣下に向つて敬意を表し候 敬具

昭和十二年十二月十四日 外務大臣 廣田弘毅

アメリカ合衆國特命全權大使 ジョセフ・クラーク・グルー閣下

クレーギー大使宛廣田外相書翰

書翰を以て啓上致し候、陳者本月十二日蕪湖及南京方面において貴國軍艦レディバード、ビー・クリケット及びスカラップが帝國軍により誤つて銃砲擊彈を受けたる事件は帝國政府の甚だ遺憾とする所にして、本大臣は茲に帝國政府の名において深厚なる陳謝の意を表し候、帝國政府はこの種事件再發防止のため即時非常なる處置を執ることを茲に通報すると共に本事件責任者に對しては速かに調査の上適當な處置をとるべくまた貴國の被害に對しても必要な賠償をなすの用意ある次第を附言致候、なほ日英兩國間の傳統的友好關係がこれらの不幸な事件によつて影響せらるることなからんことを帝國政府の衷心より切望しをる所に有之候、右申進め本大臣は茲に重ねて閣下に敬意を表し候 敬具

昭和十二年十二月十四日 外務大臣 廣田弘毅

大不列顛國特命全權大使 ゼ・ライト・オノラブル・クレーギー閣下

英米共同動作 表面化すまい
英の對日通牒內容

【ロンドン十四日同盟特派員發】イギリス政府は日本軍の英艦砲擊事件に關しロンドン駐在アメリカ代理大使ジョンソン氏を通じアメリカ側と打合せを重ね愼重對策を検討した結果いよ〱正式に對日通牒を發することとなつた、通牒文は大體十四日中に起草を終り直ちに駐日クレーギー大使に訓電する段取りであるが十四日の下院においてイーデン外相が該事件の詳細發表を差控へてゐるのは通牒文起草未完了のためと見られる、イギリス各紙は依然觀測を逞うしタイムス紙はアメリカの强硬態度を支持しイギリスは全的に之を支持する用意がある旨述べてゐる外、クレーギー大使の引揚說を流布したり或は英米兩東洋艦隊の共同示威案を傳へたりしてゐるが、政府當局は十四日これらの報道を正式に否定した、消息通の觀測によれば英米共同動作は結局表面化しまいが官邊では同種事件の反復防止で[illegible]の極度に達したとの空氣が强く日本に實行性のある今後の保障を求めんとするに傾いてゐる、對日通牒の內容としては(一)責任者の處罰(二)賠償の二點のほか特に事件の再發阻止につき最も嚴重に要求するものと見られる

一黨の秕政を一掃 民衆の總意に立脚
中華民國臨時政府の施政大綱

【北京十四日同盟】中華民國臨時政府は十四日居仁堂において組織典禮を擧行し、即日政府を開設したが臨時政府はその日公表された宣言において披瀝した如く次の施政大綱に基き館官內外諸般の施政整備に努力する方針である

先づ第一政策として國民黨從來の一黨專制の秕政を一掃し眞に支那民衆の總意に立脚し支那民人幸福のため政治を行ふ

對內政策 農民本位の農村對策を確立し新しい資源、產業開發に努め民衆生活の向上をはかる

東亞政策 東亞の道義たる民族協和の精神を基調とし隣邦との友誼を厚くし眞の親善提携をはかる

對外政策 これまで政府の負へる債務その他義務は一切その責に任じ不當に外國の權益を犯さない

反共政策 而して共產黨に對しては容共政策を絕對に排擊し進んで反共諸國と協力東亞平和を確保する方針のもとに施政に邁進する

民衆頗る共鳴 近く支持團體結成

【北京十五日同盟】國民黨政權の秕政の後を受け昨十四日正式に成立式を擧げた中華民國臨時政府は創立宣言に於て闡明した如く(一)共產主義排除(一)道義の發揚と民生の向上、に基きその目的に邁進すべく實行手段に移ることになつたが右政府の眞摯たる態度は澎湃民衆の共鳴する所となり新政府支援運動が各地に擡頭してゐるので近く新政府支援を積極的使命とする有力團體が結成される模樣である

防共協定記念メダル 伊宣傳相から わが兩氏へ

【ローマ十五日同盟】イタリーのアルフィエリ宣傳相は十四日わが國民使節大倉男を主賓として送別午餐會を開き、來賓として堀田帝國大使、イタリーの外務省、宣傳省の高官多數出席、盛會を極めたが、その席上アルフィエリ宣傳相は大倉男、堀田大使に日、獨、伊三國防共協定記念メダルを贈呈した

樞密院參集

【東京電話】十五日は樞密院の參集日につき平沼・荒井正副議長以下各顧問官は午前十時宮中の控室へ參集、別に議案がないため一同天機を奉伺して退下した

太原も慶祝一色

【太原にて十四日同盟特派員發】中華民國臨時政府成立の快報に接した山西省政府は十四日省民に檄して新政府成立を祝ひ、ビラ數萬枚を飛行機上から撒布し新政府設立を傳へ慶祝の意を表したが十五日から三日間太原城內外の市民は慶祝旗行列や支那芝居等を催し新政府を謳歌しその前途を祝福する事となり全省民に慶祝の色があふれてゐる

大公報及申報 上海版を停刊

【上海十四日同盟】南京、上海の言論界に堂々たる論陣を張つた大公報及び申報は南京の陥落を轉機として愈よ十五日を期し上海版を停刊し、廣東版、漢口版に立籠ることを發表

安慶を爆擊

【上海十四日同盟】奧宮、牛島兩大尉及村田中尉の指揮する〇〇機は十四日午後三時安慶上空に現はれ同地飛行場、軍事施設に巨彈を浴せた、この日安慶上空にも地上にも敵機は姿を見せなかつた

新政府に伊は好意

【ローマ十四日同盟】北支に中華民國臨時政府が成立したとの報道に對しイタリーは一般に好意を以てこれを迎へてゐるが當然豫期されてゐたところとて別段驚いてゐない、即ち新政權の成立は日本の今次行動に對する論理的歸結に過ぎず今後日本が北支の治安を十分確保すると共に赤化を根絶することを期待してゐる

大野總監、翰長訪問

【東京電話】大野朝鮮政務總監は十五日午前十時四十分首相官邸に風見書記官長を訪問して朝鮮の統治狀況を報告、諸種の打合せをなした

松井司令官の布告

【南京にて十四日中村同盟特派員發】皇軍の目的達成を目ざす松井司令官の布告は、民心安堵の上に偉大な効力を發揮してゐるが、布告全文左の如し

日本軍は軍事行動開始以來、百戰百勝、各所の抗日軍隊を殲滅して今や戰區後方の治安は既に回復せり、惟ふに日本軍今日の作戰目標は抗日軍隊を芟除するにあつて、一般民衆を作戰の對照とせざるのみならず、進んでこの安全を保障し生業を保護せんとするものである、よつて居民は速かに歸宅して祖宗と郷里を重んじ、本軍に信賴して深く安んじ生を樂しむべし、只本軍に妨害し或は本軍に危害を加へるものは軍律に照して嚴重處分すべし

祝
南京陥落
讀賣特報
ニュース
只今到着
上映中
明治座

北京天津に 市政府樹立

【天津十五日同盟】中華民國臨時政府の樹立と共に北京地方維持會は本日午前解消し北京市政府に移轉されることになつたが、天津地方維持會も本日午後三時高凌霨氏その他委員が天津に會合し正式に維持會の解散を宣言し同時に天津市政府と改稱することに決定した、かくて天津特別市長高凌霨氏は河北省長を兼任し地方治安の回復と共に各縣の維持會を廢止し縣政府を設置するはずで施政は漸次平常化されて行くことになつた

英の抗議內容

【ロンドン十四日同盟】イギリス政府の對日抗議文は十五日の定例閣議に附議した上直ちにクレーギー駐日大使に打電されるものと見られるがその內容は次の三項目を含むものと解される

(一) 損害賠償

(二) 同種事件の再發を防止するため直ちに適切なる手段を講ずること

(三) 支那におけるイギリス船舶その他財產及びイギリス人の安全に對する一般的保障

英艦に獨外交官も便乘

【ベルリン十四日同盟】ドイツ政府は十四日駐獨帝國代理大使[illegible]氏を通じ日本政府に對し去る十一日日本軍が揚子江に於てドイツ外交官の便乘してゐたイギリス汽船[illegible]號を砲擊した事件につき抗議を提出した但しドイツの抗議は單に事實を指摘したにとどまりこの種の過失によつて英米などの感情を刺戟することなきやう好意的希望を述べたものである

米國公式通牒を 廣田外相に手交

【ワシントン十四日同盟】アメリカ國務長官はパネー號事件につき十三日日本政府に對して抗議をなすと共に十分損害賠償を要求する旨公式通牒を發しグルー駐日大使は同日夜廣田外相にこれを手交したと發表した

富田中佐榮轉

朝鮮憲兵司令部高級部員富田中佐は今回金澤憲兵隊長に榮轉した

人

◇孫其昌氏(滿洲國民生部大臣) 十五日下り「のぞみ」で退城

◇小磯軍司令官 愛國機忠北號獻納式のため十五日清津へ十六日歸城

◇國分軍慶氏(大邱專賣局長) 十五日入城、本町ホテル

◇宮野辰一氏(大阪商船京城支店長) 天津より飛行機にて十四日歸城

◇砂田重政氏(日本高周波重工業會長) 入城中一兩日中に城津へ

◇片岡勉氏(鐘紡京城工場長) 十五日旅客機で神戶へ、十九日歸城の豫定

◇西本商工課長 東上中十七日午前八時京城着

◇山本鹽雄氏(商工京城支社長) 東上中十五日午前七時十五分京城歸着

◇小林偶三郎氏(咸南合同電氣取締役) 十五日入城、不知火

天地玄黃

南京でけふ盛大な入城式。皇軍將士の胸の高鳴りよ

×

その萬歲の叫び、銃後一億同胞の胸に谺せむ

×

かくて東亞安定の第一步は踏出さる。しかも、時局の重大性は愈よ加はる

×

戰線半歲の勞苦、建設廿年の堅忍、戰はこれからの意味深長

×

蔣介石負惜しみの宣言、恥の上塗りといふ奴

お母樣!
お子達の感冒、肺炎季です
オインの常備お忘れなく
子供には 子供の藥
大人の解熱藥はお子達に强過ぎ胃腸を害し易いから、呉々も御注意願ひます
必ずオイン を與へて下さい
特に小兒の体質に適し、少しも劇しい作用なく
◇安全で服み易く
◇スラ〱熱を下げ
◇ニコ〱元氣にする
愛兒守護藥
主効 かぜ、ねつ はやりかぜ 肺炎、麻疹 百日咳、其他熱に好適
コドモのかぜ熱に
オイン

價 二十錢より・徳用一圓迄 各地藥店にあり
發賣元 丹平商會 大阪・東京
蛇印
大人のかぜねつに
アンチピリン丸
特に頭痛、肩腰の痛む感冒に安全好適

京畿道の面の名をお正月から改正

郡廳所在地は郡名と同じに

庶政刷新の現はれ

京畿道では今度道令第二十八號を以て道內面の名稱中その一部を改正する事となり、本府の許可を得たので來る一月一日から新名稱を實施する事になつた、道內郡廳所在地面の名稱中には大正三年全鮮に亘つて地方區域名稱變更以來舊來のものをそのまゝ存續させ、郡名と一致しない爲に郡廳所在地面たる事の判然しないもの多く、中には楊州郡柴屯面の如きその發音上どうかと思はれるものもあつて諸般行政上、または關係面民の不便も尠くなく現在の實情に副はないので、南總督の五大政綱の一たる庶政刷新を如實に具體化する一方法として名稱改正を斷行したものである、何平澤面（振威郡）抱川面（抱川郡）のやうに從來地方的に相當著名で強ひて改正の必要を認めないものはそのまゝとし、改稱の面名は左の通りで將來は全鮮に亘つて同樣面名の改正が行はれるものとみられてゐる

廣州郡慶安面（邑內）を廣州面に
楊州郡柴屯面（邑內）を楊州面に
利川郡々內面（邑內）を利川面に
抱川郡　西面（邑內）を抱川面に
加平郡郡內面（邑內）を加平面に
楊平郡葛山面（邑內）を楊平面に
驪州郡州內面（邑內）を驪州面に
龍仁郡水餘面（邑內）を龍仁面に
金浦郡郡內面（邑內）を金浦面に
江華郡府內面（邑內）を江華面に
同　下道面　を華道面に
長湍郡津南面（邑內）を長湍面に

小磯軍司令官が南京陷落の祝電

・南京陷落の公報に接した小磯朝鮮軍司令官は參謀總長宮殿下、軍令部總長宮殿下、總理大臣、陸海軍大臣、派遣軍司令官、各部隊長宛に十四日左の如き祝電を發した

☆參謀總長宮並に軍令部總長宮兩殿下及び陸海軍大臣宛

敵國の首都南京攻略完成に方り遙かに東天を拜し聖謨の萬歲を奉唱し皇軍の彌榮を祈り衷心より慶祝の意を表し奉る

☆總理大臣宛

敵國の首都南京を攻略し軍事行動に於て劃期的進捗を見たるは誠に慶祝に堪へず益々御健勝邦家のため御盡瘁あらんことを祈る

☆松井軍司令官宛

敵國の首都南京を攻略して振古未曾有の戰績をあげ皇軍の威風中外に宣揚せられたるに對し衷心より慶祝の意を表し益々御武運の隆昌を祈る

☆各部隊長宛

南京攻略の快報に接し慶祝に堪へず、今日まで許多の難關を克服し堅陣を突破せられたる御奮鬪に對し深甚の敬意を表すると共に戰死傷者に對し衷心より敬弔慰藉の微衷を表す

☆　☆　☆　☆　☆

南總督の祝電に長谷川長官禮狀

南京陷落に際し南總督は各方面に祝電を發したが、右に對し第○艦隊司令長官長谷川清中將から次の禮狀があつた

拜復秋深み冷氣益々相加はるの候、益々御健勝之段奉大賀候陳者明の加護により茲に當方面戰局一進展を見申候處、逸早く御懇電を辱ふし御厚志深謝之至に不堪候、時局の重大なる寧ろ今後に有之將兵一同一層奮勵以て上聖慮に對へ奉り併せて九千萬同胞の負託に副はんことを期し居り候先は不取敢以書中御禮申上候如此御座候

◇海軍大臣よりの返電

御懇電を謝す御同慶に堪へず

◇○○部隊長よりの返電

御懇電を謝す

囚人の赤誠篤し

法務局でも痛く感激

『赤心錄』を編んで永く傳へる

囚圄の身と雖も銃後の赤誠に劣りなく、全鮮の刑務所在監者が作業賞與金を割いて獻金した一萬數十圓を以て成れる重爆撃機五號の獻納式は來る二十三日西大門刑務所に於て盛大に擧行されるが、今次の在監者獻金者は滿洲事變當時の二十五倍に達し、その中には過去の誤れる思想を清算して御奉公を申出で、または皇軍の活躍に感激して翻然眞人間に立返らんとする決意で綴られた獻納嘆願書など感涙に溢された幾多の美談佳話があるので、總督府法務局ではこれを編纂して『赤心錄』を作製、貴き體驗を永く半島行刑史上に止むると共に一般にもその赤誠を傳ふることゝなつた

兵隊さんまで獻金

いつまで續く國民の赤誠

聖戰半歲、南京陷落の歷史的入城は皇軍勇士や銃後の國民を感激の坩堝に叩き込み、更にその後に來る愛國の至誠を固めて朝鮮軍への獻金は引續き兵隊さんまでがたくましき獻金に感激させてゐる

☆……山田部隊第一中隊上等兵工藤寅人氏は召集旅費二圓七錢を、同上等兵中村倉一氏は召集旅費一圓八十五錢をそれ〴〵防空器材費に獻金

☆……山田部隊第一中隊第十內務班員二十名は國防費の一端にとそれぞれ俸給を割き廿四圓廿九錢を獻金

☆……山田部隊第五中隊上等兵吉岡榮夾氏は去る九月廿日漢江人道橋附近で勤務中突然人道橋から河中に投身した婦人老母を發見附近の一名と協力河中に飛込んで之を救助したことは既報の通りでこの行爲に京畿道知事から表彰狀と金一封を受けたが軍人として當然の行爲で金品を受けるのは心苦しと龍山憲兵隊にその金品を提出した

☆……中島田身法政大學法科在學の金元吉君は學費その他を節約し一圓を防空器材費に獻金した

☆……京城漢江通一三千村勝さんは亡夫の一周忌に百圓を防空器材費に獻金

☆……京城旭町一〝千代本〟の仲居さん一同は皇軍の奮戰と辛苦に感謝して五十圓を獻金

☆……水原邑大坪町婦人會員一同は無駄の排除、屑まゆの賣却で百十圓を得たので防空器材費に獻金

☆……京城第一高女の生徒さんは至誠の結晶第二十三回分六圓九十錢を國防器材費に獻金

☆……京城第一高女四年生佐藤シズさんは妹の同校一年生キヨ子さんと揃つてお小遣を節約十圓を國防器材費に獻金

☆……總督府產業技師米山清氏は亡妻の七七の忌明に際し卅圓を國防器材費に獻金

☆……江口部隊第二中隊一等兵河合力男氏は召集入隊に際し餞別八十一圓を國防獻金

☆……江口部隊第二中隊二等兵本莊周三氏は入隊の際貰つた餞別卅六圓を國防獻金

☆……京城蓬萊町中東學校では修學旅行の費用を節約して十五圓九十九錢を國防獻金

☆……京城雲泥町七九〇二鄭倫根氏は金三百圓を國防獻金

☆……古義眞言宗高野山金剛峯寺の慰問使一行は北支方面皇軍慰問中であつたが十四日京城着直ちに軍司令部を訪問し恤兵金として百圓を獻金

☆……忠南保寧郡繁川普通學校六年生田垣重太郎君は先生から皇軍が勇ましく活躍してゐるとの話を聞かされ發奮して自分で田を耕し稻を植ゑ收穫五圓を得たので龍山兵站部へ皇軍慰問金に獻金

☆……朝鮮寫眞師同志會では會員の傑作寫眞二千枚を持ち寄り皇軍慰問に獻納した

愛國二重奏

消防詰所員の熱誠に 街の篤志家も加はつて見舞金

京城消防署龍山詰所員三十名は去る○○令狀交付に際して急使となつて活躍、銃後の重責の一端を果したが、この程當時の手當五十五圓を下付されたところ、私するに忍びないから應召者遺家族に見舞品でもと寄々協議してゐたのを聞いた漢江通り六龍川豐次郎氏は『私に端數を出さして下さい』と四十五圓を提供し、合計百圓を龍山署に屆け出たが加藤署長もこの美擧に感激して讚意を形に代へて贈る事になつた

石福氏が一萬圓

戰傷病者や遺家族に

城大病院の岩井內科に入院中の京城府黃金町二ノ九石福恒三郎氏は十五日朝代人をして大竹內務局長を訪ひ手の切れるやうな金一萬圓を

◇京城女高普愛國子女團發會式は十八日午後一時半から擧行

◇朝鮮藥學會定期總會は十八日午後一時半から京城藥專で開催

優秀な神職を講習會へ派遣

內務省では明年一月十二日から二月八日まで祝詞を主とする神職講習會を開き、時局に相應しい神職の養成に努めることになつたが、本府では各道から一名宛優秀な神職を選び、講習會に出席させることとになり、十四日各道に通牒を發

新編〝運轉手讀本〟

警務局の交通事故防止具體案

本府警務局ではいよ〳〵全道警察部とタイアップし、積極的に交通事故防止に努め、同時に不良運轉手の撲滅に乘り出すことになり、本府警務局で次の樣な輪禍防止案を作つてゐる

輪禍の根絕を期する方法として運轉手資格試驗制度の改正案の外に新しい試みとして明年一月から毎月一回宛本府警務局編纂の〝運轉手讀本〟と題するパンフレットを發行し、これを全鮮二萬の自動車運轉手及び營業者に配布し、パンフレットを中心に講習會を開き、運轉技術は勿論運轉手の素質向上をはかり、悲慘な輪禍を防止することになつた

高師女高師の選拔試驗

朝鮮から東京、廣島の兩高師及び東京、奈良の兩女子高師の入學志願者の選拔試驗は例年の通り京城女子師範で、兩高師は來る廿六日より、兩女子高師は廿四日より執行されることに決定した

ボーナス街に出る日

出たぞボーナス

京畿道では一律に二割多く 誰もホク〳〵の惠比壽顏

◇待望のボーナスの出た十五日は日頃至つて殺風景な京畿道のお役人にも事務が全く手に就かない體だ、お紙幣の重みがズッシリと感じられる賞與袋を懷に入れて皆ストーヴを取圍み胸算用に耽つてゐる、女房子供に何を買つてやらうか、どうして機密費の方へ繰入れようか、まゝよ、貰つて仕舞へばそれまでよ等々と……それでも矢張り惡くないらしく時々惠比壽顏になつて同僚に何か耳打ちしてゐる

◇何しろ一年に一度のお役所のボーナス日風景だ、而も今年は支那事變勃發のため非常に多忙を極めた年ゆゑその勞務を犒ふために甘原知事の大英斷で約二割と云ふ例年よりたんまりと頂いたのだ、この金額は警察部を除いて道全體で五十萬九千五百圓、內譯は國費で賄ふ判任官以上二百八十三名に七萬五千圓、道費で賄ふ判任官以上四百九十五人に四萬四千二百圓、傭員六十二名に六千七百圓、この他道管下の學校職員二千六百名に三十八萬圓見當となつてゐる、一番多額なのは勿論知事さんだ

京畿道警察部のナス袋は、道內警察官二千二百十四名（警部以上）の手に渡された袋の總額はザット廿五萬九千四百八十圓で十八割から最高廿七割で昨年に比し一割乃至五分增しの重たさにけふだけはどこのお巡りさんもエビス顏でニコ〳〵

〝袋〟の中味 各官廳を覗く

南京陷落の祝勝に次いで訪れた待望のボーナスは十五日全鮮の官廳一齊に發令された、お役所だけあつてその率は大略例年と同樣であるが、それでも幾分の色は濃いやうで時局下の師走に一段の活を加へたものといへる、一兩日中には全部現金が支給される筈

▲總督府は中樞院から各分室、出張所等を加へて總員二千七百名に對し凡そ五十萬圓に達し高等官二十割、判任官二十二割、雇員傭人二十四、五割で筆頭は古參局長級の二千圓台である

▲遞信局は高等官が平均十九割、判任官平均二十二割、雇傭人は十八—二十五割で總人員一萬六千七百人總額百萬餘圓となつてゐる

▲專賣局は高等官二十割二萬圓、判任官は二十一、二割十三萬三千圓、雇傭人二十二、三割となつてゐる

▲京城府廳は高等官二十一割、判任官二十三割、雇傭人二十五割で總員は約二千人である

鐵道局では少々失望

總額百七十萬圓

鐵道報國の異例の恩典をあげて非常時態勢下に於ける鐵道局員のボーナスは十五日一齊に渡されたが、高等官十七八割から廿割、判任官十二三割から十七八割、雇傭員八割から十割の見當で、全局員二萬七千人に總額百七十萬圓が景氣よくばらまかれたわけだが、てんてこ舞の忙しさを味はつた今年のボーナスはさぞと皮算用をしてゐた連中は例年並の率に一寸氣拔けの態だつた

活氣づいた暮に

京畿道警察部の防犯

待望の十五日ボーナス、果然ボーナス袋をねらつてゐた各商店街では活氣づいてゐる、ナス袋をねらふ泥的の暗躍もけふからだ、京畿道警察部では既報の如く十五日から歲末警戒の第一歩を踏出し一千三百人の府內各署員全員を動員、警行張込、尾行、檢索等に水も洩らさぬ非常線に鋭い警察眼を光らせ防犯檢擧に努める事になつた

質屋古物屋を呼んで相談

龍山署防犯陣

十五日から年末特別警戒第一期に入る龍山署では管下の質商、古物商三十名を同署樓上に招集、午前十時から防犯座談會を開催、加藤署長の訓辭と高塚司法主任の防犯心得あの手この手を教授されて餘す處二旬の守備陣についた

贈答品を節約

皇軍慰問金へ

京城天然町三〇柳澤某氏は年末贈答を節約した金二十五圓を十五日西大門署を經て皇軍慰問金として獻納した

神宮競技大會 氷上ホッケー

組合せ決定す

第十三回朝鮮神宮奉贊氷上競技大會アイスホッケー戰は一月七日から十一日まで清凉里リンクで行はれるがその組合せは左の如く決定した

◇第一回戰

七日午後四時＝京工—京商
京師—龍中
八日午後一時半＝鐵道—殖銀
科、普成—城大
同午後四時＝醫專—セブランス

第二回戰

八日午後四時＝全延禧京—商倶

九日午前十一時＝一勝者戰
同午後一時＝普和—醫專、セブランス勝者

◇準決勝　十日午後四時
◇決勝　十一日午後四時

通州事件以來の戰績も燦として

中富部隊長けふ凱旋

【○○電話】 陸の荒鷲群を率ゐ北支の空に赫々たる武勳を樹てゝ今回の異動で十五日午前十時凱旋した中富部隊長は戰場焼けのした元氣な顏で語つた

『轉任のため一緒に出征した部下と別れて獨りで凱旋することは實に辛かつた、北支に赴いて以來我々は隨所に轉戰したが、殊に通州事件の時も我が部隊の出動で叛亂したものだ、石家莊では陸軍部隊と連絡相呼應して敵々に敵をやつつけて陷落を早めた、○○部隊と一緒に戰ふ場合は極めて少なかつた、戰ひの辛苦は並大抵ではないが歩兵の勞苦に較べれば未だ〳〵樂かもしれない』

歲晚年始に備へ臨時列車運轉

連絡船も每夜增發

鐵道報國のスローガンを掲げた鐵道局では歲末の混雜する乘客のためサービスに臨時急行列車を運轉することゝなつた、まづ、年末年始の休暇を利用する內地方面への旅客のため『のぞみ』『ひかり』は滿洲方面からの旅客で混雜し京城發の乘客に每年座席がない狀態なので『のぞみ』『ひかり』に先行する『のぞみ』『ひかり』同樣の列車を運轉することゝなつた

◇急行『のぞみ』に先行する列車時刻は奉天發（前日）午後十一時卅二分安東發午前五時卅五分平壤發午前九時卅四分、京城發午後二時十分大田發午後五時五十分、大邱發午後七時五十七分釜山棧橋着午後十時十五分この臨時列車は十二月廿四日から卅一日まで八日間で廿七日から卅日までの四日間は奉天始發、その他は京城始發

◇『ひかり』に先行する列車は廿七、八、九の三日間新京發釜山へ向け運轉する新京發午前七時卅五分奉天發午後六時五分安東發午後十時八分、京城發午前一時卅分、大田發午前五時卅一分、大邱發午前八時八分釜山棧橋着午前十時五十分

なほ關釜連絡船は夜航便に限り定期船のほかに每夜昌慶丸級の臨時船が就航する、釜山發午後十一時五十分、下關發翌朝七時五十分で廿八、九の兩日は更に臨時便が就航する

妓生たちに〝大異變〟

斷髮ではお座敷へ出られぬ

けふからカイピョンも廢止

朝鮮名物妓生で憧れてゐたほど味のないものだね、朝鮮情緒なんていやぢやないか—等の會話と共に半島を訪れた觀光客達は少し物足りなさを感じてゐる、それと同時に妓生はキーサンらしくありたいものだとの要望がチョンロウ街に高まつてきた、昨今料亭のさびれ方に比してカフエー、バーが繁昌して來た、これは大變だと驚いた鐘路街の朝鮮料亭の經營者達は府內の三券番とその打開策を打合せてゐたが、このほど妓生は朝鮮名物の妓生たるやう昔の服裝に返らせようと一決まづその第一階段として以後、妓生の斷髮御法度、御座敷には必ず朝鮮服の裳に色の着物を着用する事に決定、ナス景氣をねらつてか十五日から一齊に實行する事になつた、これで悲鳴をあげてゐるのは髮が結へない斷髮したキーサン達で、急に髮を下さいと髢の買入れに右往左往の異風景を呈してゐるが、一方料亭ではこれまでお客の間に色々問題とされてゐた〝カイピョン〟（日本料亭の顏出し）制度を廢止する事となつた

海軍への獻金

世界戰史上不滅の一頁を飾つた南京陷落を機會に銃後半島民から贈られる至誠は一段と活氣づき十五日總督府東邊海軍武官府を通じて行はれた海軍への獻金は次の通り

▲慶北慶州郡川北面勿川里米谷婦人會員三十名は每日の飯米を節約して醵金した金十圓を會長朴敬陽さんが代表となつて獻金

▲また同郡面米山里川北砂防工事人夫李舜範氏外百七十二名は右婦人會の運動と協力して每日の日給から一錢乃至十錢を貯金し八圓六十五錢を得たので同樣海軍慰問金として獻金

▲京城旭町二、三丁目町會一同代表として瀨戶益氏が訪れ三百二十八圓九十錢が獻金された

阿片の密輸團首魁捕はる

相當額に達する見込み

大掛りな阿片密輸團が十四日東大門署に檢擧さる、最近咸北方面から阿片を密輸しては住所不定李鉉明（二）外數名を手先に京城府內の支那人と聯絡をとり密賣、密輸してゐる事を突止め、右主犯李外二名が十四日午後京城府內に潛入したところを檢擧取調べてゐるがその密輸額は相當巨額に達する模樣である

ら多量の阿片が京城府內に持込まれる事を探知した東大門署員が嚴重內査中咸南生れ住所不定李鉉ほか一名を咸北地方の山奧で

年末年始の御贈答には

ミツヤソース

をゼヒ御利用願ひます

十五日朝の天氣概況

昨日には大陸高氣壓が文子島の北西方にあつて西高東低の冬の氣壓配置ですが內地は日本海側は相不變諸所雨模樣です、此外南西諸島も雨、北海道では雪の所もありますが朝鮮は其他は晴れ勝ちです、南鮮では昨朝より五六度も上つた所があり、また南鮮中部以北は一般に少し下り平年に比べて中江鎭が六度大邱が四度高く新義州が二度全州が一度低く外は大體二三度の高目です

天氣豫報（6日）

地方	風	天氣
黃海 京畿 忠南北	北西乃至北東の風弱く	晴
全南北	北西乃至北東の風	晴
慶南北	西乃至北の風溫度下る	晴れたり曇つたり
平南北	北西乃至北東の風弱く	晴
咸南 江原	南西乃至北西の風	晴
咸北	北西乃至北東の風	晴

京城地方【今晚】晴一時曇【明日】同じ

仁川地方【今晚】北西の風弱く晴一時曇【明日】風弱く晴

京城溫度（十四日）最高四度九、最低零下三度四（十五日）今朝六時零下四度二、正午零度八

家庭用 55種.A型

三菱ミシン

本日發賣

待望の優秀國產品

	定價	現金正價
足踏式	¥200・00	¥160・00
手廻式	¥175・00	¥140・00
20ワット モートル	¥42・50	¥34・00

足踏式手廻式何レニモ モートルチ取付ケラレマス

御用命ハ陳列場ヘ 型錄贈呈

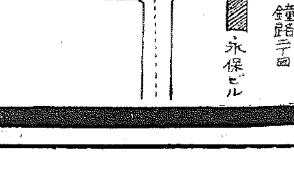

開店

三菱ミシン陳列場

京城府鍾路二丁目 永保ビル

電話光化門（3）1437番

移轉新事務所

京城府黃金町一丁目百八十番地朝鮮ビル

三菱商事株式會社京城支店

電話本局（2）5141—44

明るくて永くもつ 名實共に日本一

日本乾電池

高砂工業株式會社

株 東京證券投資會社 主要株百餘種 資・金・本社 配當率・重役 時價及高低值 一覽表 送呈 東京市日本橋區兜町二ノ三六

產婦人科（入院隨意）

醫學博士 橋本吉藏

京城府岡崎町七 電龍山五八〇番

ぜん息・神經痛や中風・高血壓

血の「濁り」をとり原因から治療せば治る 不治でない

硬直取締で有名な今津理學博士は諸權威と協力して此等病氣の原因を徹底的に研究した結果

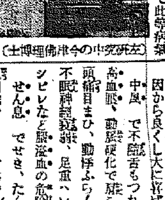

（左）研究中の今津理學博士

酒煙草 花柳病或は內臟の障害等で身體を養ふ大切な血液が濁り惡くなつて循環が不順になり神經が侵される爲め起るので血液の混濁を除去して滯留に因る動脈硬化の原因を除いて血脈を整調し、循環を良くして神經の障害を除けば治る、決して不治でない事を多數の實驗に依り確め貴重な植物ホルモンから強力な淨化素を創製しその服用と

リヤシン又はインメジンの併用に依り此病氣で困れる人々を原因から良くし大に喜ばれてゐる

中風で不隨もつれに惱む人

高血壓、動脈硬化で肩こり耳鳴り頭痛目まひ、動悸ふら〳〵、便秘

不眠神經衰弱、足重ヘレ、ふるひシビレなど腦溢血の危險ある人

ぜん息でせき、たん息切れ呼吸困難、ヒー〳〵等で苦るしむ人

神經痛やリウマチで手足腰背中や關節が痛んで困れる人は一日も早く大阪市阪急紡三國製劑今津淨化研究所へ遠慮なく行くか、遠方はつらい症狀を詳しく記し、急ぎ申込むがよい！

血液の淨化して原因から治療する新療法を研究懇切に試へらる

熱血火を吐く 獻納軍歌

はつものゝ歌

東辰三 作詞・作曲
鈴木靜一 編曲

初めの一針妻の針 千人針の腹卷を
ぐつと締めつけ南京へ
彈丸が當ろが外れやうが
千人力で戰つた

寫眞の長城踏みしめて
勝利の萬歲唱へたら
東の空の雲切れて
足元に日の丸輝いた
俺は泣いたぞ拜んだぞ

東京リーダーターフェル
フェライン

レコード番號
J五四一九六
一枚一圓六十五錢

寶ら沸かんがためにつくつた作つた一章。歌はないではいられない前線勇士の心の情を歌つた熱譜！

ビクターレコード

K—27

瀕死の重傷にも屈せず 最後まで突撃命令

走り寄る部下も寄せつけず

おゝ壯烈！森脇准尉の最期

【裡里】益山郡大場村森脇友次郎氏長男歩兵准尉森脇滿士氏は九月十六日北支房山附近で名譽の戰死を遂げ去る五日盛大な面民葬を執行したが現益山郡京城公立校長森脇元治氏は前任大場村小學校長として十一ケ年間勤續した關係上森脇氏と親交あり森脇准尉の壯烈な戰死の狀況について原隊よりの狀況書が森脇校長を通じて十二日發表された

准尉は小林部隊西垣隊に屬し房山附近に於ける最後の據點として占領した岡平地北端に聳ゆる周口店北側高地は頗る堅壘で日本軍の攻撃を悠々半ケ年間は支へ得べしと信頼しただけあつて陣地の構築に數ケ月を費し頗る堅陣であつたが九月十六日西垣隊尖兵として午後二時から砲兵主力の掩護射撃の下に惡戰苦鬪遂に夕刻に至つて占據し准尉以下十八名の尊き犠牲者を出したもので准尉は勇死攻撃及陀里村附近戰の時は〇〇長として偉勳をたて周口店高地戰では常に隊長を補佐し指揮班員を率ひて眞つ先に前進した杉山隊に續いて敵を逐ひ登り山頂の一角を占領するや敵は數回に亙つて手榴彈及投石戰の間に泰然として兵の銃を執つて射撃しつゝ手榴彈飛び來る中を猛進又猛進し劍道四段の准尉は自慢の日本刀を振りかざし炸裂する爆煙の中を阿修羅の如く奮戰し頑強に抵抗した敵のひるむを見て突入せんとする一刹那前面の敵に斬り付けんとして及ばず「無念ツ」とばかり敵に軍刀を投げつけてこれを斃したが自らも立つ能はずこれを見た部下は激戰中にも拘らず慈父の如き准尉を身をもつて蔽つてゐた事とて走り寄らんとしたが准尉は最後まで部下を寄せつけず「突撃々々」と絶叫しつゝ遂に護國の鬼と化したものである、此壯烈なる最後を目撃した部下は憤激の極に達し「准尉殿の仇」とばかり猛進突撃遂に敵の誇る堅陣も准尉の戰死によつて勇奮撃滅したのであつた

慰問袋 固城郡民が 六百個獻納

【固城】郡民至誠の結晶皇軍慰問袋六百六個を獻納＝去る國民精神作興週間の報國感謝日に郡民の至情により出來た皇軍慰問袋を郡で取纏め中であつたが十一日までに纏まつた六百六個をトラツクで馬山憲兵分隊を經て獻納した、一郡內で一回に纏まつた六百六個の多數を獻納することは當郡が初めてのことらしく憲兵當局は郡民の愛國熱に感激してゐる

「漫畫を地で行く」奮鬪戰勇士奇譚

喉に飛込んだ敵彈を 豪膽グツと呑み込む

探して見當らずやつと事情判明 今更思ひあたる妹生曹長

【平壤】ヒユーツと飛んで來た彈丸をグツと呑み込んだといふ武勇談を地で行く奇譚――十月中旬蒼鬪の山西戰で勇戰したことのある部隊の妹生秋水曹長(和歌山縣出身)は同戰鬪で右耳下に敵彈を受け後送されて陸軍病院で療養中であるがその後數回にわたりその盲貫彈をレントゲンにかけてしきりに探したが一向それらしいものがないので軍醫等も不思議に思つてゐたところ、このほど同曹長の話によつて或はその彈は咽喉に來てそのまゝ呑み込んでもう出てしまつたのではないかといふことになつた、同曹長は當時敵彈は岩にあたつて外れたもので彈があたつた時ハツとして唾をグツと呑み込んだがその瞬間恰も燒石を呑み込んだやうに咽喉の中が熱くなつたと言つてゐる

血染めの慰問文 赤誠あふる裵村の少年

【大邱】南京陷落に銃後國民の赤誠を更に刺戟し慶北漆谷郡內一裵村の少年はやむにやまれぬ赤誠から十三日血染の日章旗と血書の慰問文を大邱憲兵分隊に差出し來り係官を感激させてゐる 以下血書の全文

支那事變勃發以來早や五ケ月その間連戰連勝し破竹の勢で南京の攻略に當りました銃後にゐる我等國民は何うしてそのまゝゐることが出來ませう、この小さな旗でありましても、自分が全精神をこめて作つたものですから(中略)最後に身體を大切に御奮鬪下さい 安陸國防少年團金道榮

四百餘圓、雲隱れ 漁業者盗難

【興南】十三日午前三時から同四時ごろまでの僅か一時間ばかりの間に咸州郡西湖面松堡里二六一漁業者林秉學氏方に何者か侵入、事務室の机上に置いてあつた現金四百六十一圓四錢と六圓八十錢記入の返濟金組預金通帳その他重要書類入の手提金庫が盗まれてゐるのを發見、届出により同所駐在所では直ちに非常線を張り捜査を開始したが十四日迄には犯人逮捕に至らない、被害者林氏方では徹夜明太漁期とて關係者の外來勤者も多數ありそれに同家前道路の通行人は夜もすがら絶えずまた同家事務室には午前一時頃まで執務してゐた店員が三名もありこれ等三名が熟睡したのを見計つて錢のないのを奇貨に犯人は外部から侵入したものか、或は犯人は內部のものか、この點に疑問が存してゐる

軍屬希望者 五十名突破

【釜山】皇軍活躍の北支第一線に採用する通譯、馬丁、タイピスト、小使その他の求人に對し釜山憲兵分隊の募集に十四日までに希望願書五十通を突破し殺到する豫想外の盛況に驚いてゐるが遅くも明春早々採否を決定するはず

精神作興期成委員會

【安東市】協和會安東市本部では刻下非常時に際しますます〳〵建國精神の發揚を期し大いに市民の精神作興を圖るため『精神作興期成委員會』を組織し管下各分會には精神作興期成實行委員會を組織、まづ年末年始の虚禮廢止等から實踐にあたることになつた、即ち要項は左の通りである

(年末年始の實踐) 年末年始における虚禮的贈答品の廢止▲年末年始における虚禮的宴會の廢止▲年賀狀の節約▲新年の服裝は協和服を用ふべきこと▲右實踐項目を自から實踐すると同時に大衆運動として展開す

盲目刺しに眼明き參る 飮み揚句の喧嘩で 勝つた盲人の啖呵

【大邱】盲人との喧嘩で目明きが目を潰された話――十三日午後十一時頃府內緊町飮食店裴某方で飮酒中の德山町一四盲人金春錫(二)と西町一三徐內萬(二)の兩名は些細な事から喧嘩をはじめ金は杖を揮つていきなり徐の左眼を突き刺したので眼球飛び出し其場に卒倒した、加害者金は直ちに大邱署に連行されたが同人は盲人で『自分などに比べるとまだ〳〵幸せだ』と豪語し係官を苦笑せしめてゐる

大邱寫友會納會

【大邱】寫友會本年度納會は十四日午後六時から荒木別莊で開催したが會員は各自作品を持ち寄つて審査の後宴會に移り一同歡を盡して散會した

大邱の火事二件

【大邱】火事二件＝十四日午前零時四十五分頃府內南山町六七酒造業徐東洙方から發火し逸早く駈つけた消防自動車により大事に至らず消し止めたが間もなく同一時廿五分市場町一二七林木商金泰仁方から發火し同家を燒いて鎭火した、損害千五百圓、原因はストーブの火の不始末

宜川郡民の赤誠

【宜川】郡では國民精神作興週間中の盟誓日に節約して得た金三百三圓十六錢を皇軍慰問資金にこの程獻納、又愛國婦人會でも五百七十六圓三十錢を慰問金にと新義州憲兵分隊に差し出した

瀕死の痛手に堪え 大豹と死の格鬪

噛みかゝる口に手を突込み 勇敢にも舌を掴む

【開城】勇敢にも豹と鬪つて瀕死の重傷を負ひながらつひにこれを銃殺した話――長湍郡江上面峯山里常綠許洪道氏が去る十二日同面佐鄕里通稱ザリ峠で勢子五六名を使つて猛獸狩りをしてゐる最中意外にも大豹が飛び出し、びつくりした許氏が慌てゝ銃の引金を引いたが狙ひが狂つて中らず 猛り狂つた豹はいきなり勢子の一人金甲先(二)の腕を噛へ碎き、更に腕を噛んで三回目に噛み掛る口に勇敢にも手を突き入れて舌を力一ぱいに握り締め 一方の手で頸を抱きしめて遠巻きにしてゐる戰友を『大丈夫〳〵』と呼び寄せた時金甲先を振り離して他の一人に飛びかゝらうとした豹を許洪道氏が見事射止めた、この豹は身長六尺位 高さ四尺もある珍らしく大きな豹で、噛まれた金甲先は直ちに邑內東華醫院に擔ぎ込んだが全治六週間を要する重傷である

頻々たる交通慘禍

五十五米の斷崖でバス顚落 お客と乘務員死傷

【咸興】十三日午前零時ごろ國境新興坡を發して三水郡に向つた共興自動車株式會社のバスが羅暖堡附近にさし懸つた際五十五米の斷崖から墜落、運轉手徐光福は重傷後死亡、助手及び乘客一名は重傷を負ひ同地開谷病院へ入院加療中であるが瀕死の重體である

通行人を轢殺

【咸興】十三日午前十一時ごろ貨物自動車(咸南一四九〇號)は石油を滿載し端川郡端川面稲川里金炳作(二)の運轉で同郡水下面古城里に向ふ途中同郡何多面逆谷里金秉鎬氏の妻沈敬貞(二)を轢倒し即死せしめた

田圃中にバス顚落 四名重輕傷

【興南】十日午後四時ごろ咸興タクシーバス咸南七〇三五號李聖德(二)が乘客五名を乘せて西湖津から西湖島里に向つて運行中內湖 西湖津間鐵道線路踏切附近で田圃に墜落乘客西湖里三四三番地吳觀根妻崔七〇(二)外四名は重輕傷を負ひ直ちに興南主護病院で應急手當を施し各々加療中であるが幸に死者はなかつた、興南署では運轉手李を召喚し嚴重取調べ現場を檢證した結果同所は踏切を通過すれば勾配とカーブ路となつてをり運轉手の不注意から機械の故障に氣附かず遂にブレーキは効かずそのまゝ道路下の田圃に墜落したものと判明した

滑り込み自動車 これこの通り家を壊し 同居人滑つて負傷

【平壤】既報――前夜來の雨で凍結した路面をズル〳〵滑つて七星門外坂道で事故を起した自動車は平南一三五四號第一タクシー金淳得(二)の操縱したものでこの深夜の出來事に車體を突き込まれた鞍岩里七金醫方同居人林化善は驚いて飛び起き外へ飛び出した途端足を滑らして顚倒し頭部その他に負傷した 車體は大破し家屋の一部も滅茶々々になつて居りその損害約一千圓に上る見込みである(寫眞はその現場)

通信事務座談會 羅南で開く

【羅南】郵便局では十の開局一日三周年に時節柄祝宴を廢し午後五時からオリオンで西湖邑內各郵便所長、興南新聞記者團並に各關係者多數を招聘して座談會を開催、通信事務に對する座談に華を咲かせ有意義にこの記念日を過した

忘れられぬ ――は『惡の味』

【興南】熊本市京町二丁目一三一番地生れ元頭會社第一鑛設係森克己(二)は去る六月初旬詐欺罪により咸興地方法院で起訴猶豫の恩典を受けたが惡の味は忘れられず六月廿五日邑內松上里三カフエー上青柳での五圓九十錢の無錢飮酒を手始めに九月五日邑內柳亭里九二番戸ロノ一新名良一氏から飛永秀夫氏に支拂ふべき飮食代金一圓五十錢を横領、續いて松ケ町入船樓に無一文で登樓し三十二圓の遊興をなし敵娼の隙を覗つて逃走方を晦まし、十月廿五日又もや同所生駒樓に登樓娼妓谷口モリ所有の金時計(時價廿圓)を横領その足で柳亭里社宅六三番地戸二ノ二久保俊夫氏方に侵入單苗から大島羽織外數點價四十八圓に相當するものを竊取、ほか數十件約三百圓の詐欺横領を働き以來興南署で取調べ中であつたが取調べも一段落ついたので一件書類と共に身柄は十一日咸興檢事局に送局された

大膽な踏み倒し

妻や知人五人も引き連れて 旅館を喰つて詐欺

【鎭南浦】江西郡咸從面咸從里住所不定張今石(二)は去る十月二日妻及知人五名を連れて來南、府內碑石里撤旅館楊光玉方に投宿し同二十日までの食代七十三圓を踏み倒した上に、主人妻氏に黄海道安岳郡加藤鐵道工事請負人であると稱し明日稼を貸つて返濟する約束で四百圓を詐取して逃走中を南浦署員に檢擧された

時局がら奇特な話

左前になつた青年鑛業家の 九萬八千圓の稅金を 無理算段で完納

【平壤】稅務監督局に納稅美談――かつては平北昌北鑛業株式會社の社長としてその隆盛は鑛業界識の的となつてゐた平北雲山郡昌北面の青年鑛山家劉興三氏(三三)は最近經營機構の內部的關係から業績も捗らず、事業全體が左前になつて來たので同鑛山を金原鑛業會社に九十萬圓で讓渡することになつたので平壤稅務監督局では整理に收得金全部を投げ出し手中に餘財とてない身の上になりながら各方面に奔走して遂に九萬八千圓の大金を耳を揃へて完納した、これは實に三百六十萬圓の大脫稅を企てた猶太人ルービン事件と對照して時局柄誠に嬉しい美談であると稅務局では劉氏の奇特な行爲を大いに感激してゐる

淸津荒し竊盜團 一味十名遂にお繩 大膽な犯行の數々

【淸津】府內に巢喰ふ大がかりな竊盜團首魁金興鎭(二)を團長に配下九名が去る七月八日午前十時ごろ府內相生町長柄宮造方の與倉庫內に侵入し赤銅塊一個(時價十五圓)その他を竊取したを手初めに同樣の手段で片端しから府內を荒し廻りこの竊盜團は全部判明解決するに至つた、一味は本籍咸鏡南道交川郡龜山面萩竹里竊盜前科一犯その被害五十四件、盗品は殆ど二束三文に賣り飛ばし、いづれも酒その他に全部を費消してゐたもので その被害は軍手、釜、白米、鐵製品、眞鍮製品、アルミニユーム製品、赤銅板、洋傘、石鹸類自轉車、機械類、化粧品、要品類、革製品、トランク類、洋服靴類、電線、石油類等手當り次第、重量品はリヤーカーで搬出し巧み行方を晦ましてゐた 多くは十四、五歳のチンピラであるが中には二十八、廿七歳といふ者もあり殆ど野外に野宿して白晝若くは夜陰を利用し堂々と盗み出すといふ大膽な犯行で、一味はいづれも今までは竊盜事件等で數十回檢擧されたことのある強か者であるが未成年の故を以て不起訴處分を受けてゐたものである、しかし今回は詳細に取り調べ意見書を附し近日中に檢事局に送附することゝなつた

海州貿易激減

【海州】十一月中の貿易高は合計百二十三萬圓で前年同期に比し四萬九千餘圓の増加を示してゐるが一月以降の累計では合計一千三百二萬餘圓、輸移入で二百九萬餘圓の増加を見てゐるに係らず移出で五百十萬餘圓の大激減のため三百一萬餘圓の減少となり船腹の不足を如實に物語つてゐる

淸津有隣會例會

【淸津】二十五年の歴史を有する淸津に於ける唯一の修養團體有隣會では十一日午後七時から當會町緣泉寺で第三百九十一回の例會を開催 日本精神を基調とする汎亞細亞主義(勝村商工會理事)▲進歩の跡を顧みて(寶府會議員)▲人とは何ぞや(金山汎愛師)▲我國民の們位と人口問題(同部高等女學校長)▲大戰を回顧して(森田圖書館長)の講演あり終つて五味翁の變態あり盛會裡に本年の納會を終へた

裡里邑長 東大邱署長 後任下馬評

【全州】元裡里署長であつた現大邱署長東氏は近く退官し裡里邑長に擬せられその後任に八木全北警務課長が擧げられてゐると大邱から傳へられて來たが、右につき當の八木警務課長は左の如く語つた

僕は何も知らんよ、內命なんかありませんよ、噂りなんかが過ぎたやうな噂ですね、僕としては今暫く全北にをりたいと思つてゐる

年賀郵便準備

【安東】安東郵便局では例年通り廿日から廿九日まで年賀郵便物特別取扱を開始することゝなり着々準備を進めてゐるが、本年度同局引受豫想數は凡七百萬通で前年度より約三割の増加を見込まれてをり、これが處理のために採用する臨時雇員は三十名以上の多數にのぼるであらうと

初版 再版 忽ち賣切れ
第三版出來!!
全く物凄い評判です。驚嘆の賣行です。
講談倶樂部 新年號
●實話小說がギツシリ、五百頁の附錄
●新連載の傑作小說、四篇を發表!!
●全八段將棋大リーグ戰(木村八段解說つき)
●人氣花形の身の上哀話三人集
●皇軍の活躍を語る大座談會
この外傑作小說 二十篇!!
賣切れ近し! 講談倶樂部新年號
今スグお求めを!!

りん病 ばい毒
吉田壽松館製劑
良いから効く効くから賣れる
淋病藥 約八円 特四円
梅毒藥 約八円 特六円
有田ドラッグ

重石 水鉛 滿俺
分折 買入
京城府明治町
杉山商會

愛國抒情詩
進軍一歩
御存知ですか
まだ? すぐ
お聽き下さい
鬼才・細川潤一曲
唄 松島詩子 樋口靜雄
キングレコード
A 29

きれいる
▽リンパ腺結核……に
注射に代る
專門治療法のキキメ
頸るいれきは首筋、腋、股などにグリグリを作り腫瘍不眠には肺門淋巴腺や肺結核を引起す誠に嫌な病ですが、この不幸なお方が永年の惱みから救はれ、全國に感謝の聲が山の如き實驗を誇る、注射に代る名高い實驗治療法を
御存じですか。詳細の治療法手當など詳細に説明書を進呈しますから、ヒミツに御來院は早速和歌山市三年坂町大通るいれき專門藥院へ、ハガキに京城日報で見たと書いてお申込下さい

この寒さにも・肌荒れ知らずに活々とした『牛乳』の肌!

冬の肌の護りにぜひ必要な 牛乳石鹸
柔和な牛乳性狀の泡立ちは、決して皮膚を傷めずに除垢作用著しく使用後サツパリと健康な美肌に整へます!

近代美を贈る!
お嬢さま方への贈物にとても喜んで頂ける近代贈答用として實に申分のない 牛乳石鹸

御贈答用美術罐入 特賣中
御贈答用
牛乳石鹸
本舗 大阪 共進舍石鹸株式會社
K8

南京陷落祝賀 **コドモ大會** 主催 京日コドモ會

南京陷落萬々歳

僕たちや わたしたちの お祝の會

このすばらしい番組を御覧下さい

ワアツ、南京が落ちやつた！皆さん大本營陸軍部では十三日午後十時廿分『昭和十二年十二月十三日夕刻敵の首都南京を攻略せり』と發表しましたね　この日こそは世界の歴史に不滅の一ページを印した輝かしい瞬間です、永久に忘れることの出來ない南京陷落をお祝ひし、また戰線に御奮鬪を續けて居られる兵隊さん達に感謝を捧げるため〝南京陷落祝賀コドモ大會〟をおなじみの京日コドモ會の主催で來る十九日午後一時と午後六時半の晝夜二回府民館で開くことになりました――

普通學校の可愛らしい女生徒で、獨唱の天才少女　士氣を鼓舞する少年少女の劍舞　これはまた素晴らしい步兵第七十八聯隊のラッパの名手が勇壯な軍隊ラッパを吹奏し、南總督さんが常におつしやつてゐる〝內鮮一體〟〝軍民一致〟の麗しいプログラムで、內地の人も、半島の人も兵隊さんも赤誠をこめてのコドモ大會　また兵隊さんと一緒に硝煙彈雨を浴びて戰線に活躍された京城日報特派員、松田定久先生の實戰のお話はさぞ血を沸きたゝせることでせう　特別出演に東京少女歌劇團の愛國史歌劇は繪のやうな美しさの中にもまた非常時らしい力強さで皆さんを喜ばせ　京城日報の世界的獨占ニュース特報支那事變ニュース映畫は居ながらに世界の動きや出來ごと　勇敢な戰地の兵隊さんの奮戰ぶりを見ることが出來ます――京日コドモ會では南京陷落にスツかり嬉しくなつて大きな犧牲を拂ひ皆さんと共に『お祝ひしませう』とそれこそクリスマスのサンタ爺さんのプレゼントよりもまだく嬉しい、皆さんをアツと驚かせる〝日本一のコドモ大會〟です　皆さんをお待ちして居ます、十九日の日曜日を樂しみに、忘れずにね……

おなじみの 劍舞 清吟會の少年劍士

清吟會の少年少女『劍舞』は皆さんよく知つて居ますね　詩吟だとか　劍舞といふものは昔のおさむらひさんだけがやつたものだと思ふのはたいへんな間違ひで、士氣を鼓舞するにはこれに限るのです　詩や劍舞は皆さんのやうな少年少女にこそ大におすゝめしたいのです、日本魂のかたまりとも云ふべき日本刀をふりかざして力のこもつた詩につれて劍の舞ひ――清吟會の劍舞はまた皆さんから割れるやうな拍手をいたゞくことでせう

勇ましい 戰話 松田先生

兵隊さんと一緒に北支の戰地で死田先生は太原、楡次、保定、天津にまさる奮勢をされた、京城日報社の政治　社會部長松田定久先生の『勇ましい〇〇部隊』のお話はまだ實戰を知らない皆さんにいくさといふものはどんなものか、そして皆さんが一番知りたがつてゐる〇〇部隊の模樣が判ります、松北京でそれからあの萬里の長城など戰線六〇キロを突破された〝ペンの勇士〟です、戰地に出動するときはなかつた『オヒゲ』も北支のお土産に――さあ皆さん勇ましい血の沸くやうな北支の實戰のお話を聞きませう

今度の日曜 十九日晝夜

晝は一時から・夜は六時半から

子供五錢・附添の大人十錢戴きます

龍山の兵隊さんが 軍隊ラッパ吹奏 この大會の誇り！

步兵第七十八聯隊のラッパの名手皆さんの大好きな兵隊さんがコドモ大會のため特に『軍隊ラッパ』を聞かせて下さることはなんと云つてもこの大會の大きな誇りです兵隊さんたちはあのラッパ一つで一糸亂れぬ軍隊生活をして居られるので　軍隊と云へば直ぐあの勇壯なラッパを、ラッパと云へば直ぐ軍隊を思ひ出すことが出來るでせう、外部の人には絕對聞くことの出來ない『軍隊ラッパ』かずかず多種類にわたつて聞かせていたゞくことが出來るのです

ラッパは隨分昔からありましたが大體外國からわたつて來たものですが、なんでもヒラミット地方で使つた木でかねが今のラッパの始まりのやうです　日本では武士がほら貝や太鼓でえらい人が自ら吹いたり、たゝいたりしたやうですよ、士氣を鼓舞するにはこれにかぎります、日本に徴兵令が布かれてからずつと軍隊にラッパ隊といふものが出來、はじめは號令、命令を傳へるに役立たせたものです　萬一このラッパを吹き違へると戰鬪の勝負にもかゝはります、といふのは前進のとき退却のラッパを吹いたらどうなるでせう、任務は重いのです、ラッパ手は各種の曲を憶えておかないと命令が出たときに非常に困り軍隊の行動にも大きな支障を來すことになります、軍隊のラッパは殿稽ですが地方の行動や大演習で疲勞しきつて居るときも自ら勇壯なラッパを吹いて全軍の士氣を鼓舞させねばなりませんから……軍隊のラッパには『ド』『ソ』『ミ』『ド』『ミ』『ソ』の五つの音よりありませんがこれを巧に吹きわけていろいろな命令、號令をかけ、勇壯な曲ともなるのです

ラッパ手は最も身體の強健な者でないといけません　皆んなが寢靜まつても……ラッパは思ひくにまるでお國訛のやうなものです

◇

國歌、軍旗に對する敬禮『あしびき』戰死者の葬儀に對して『國の鎭め』をはじめ起床、食事、消燈、非常、部隊の敬禮『すめらみくに』集合、前へ、止れ、集れ、開れ、突擊、進行、速步、最後に步兵第七十八聯隊歌

ラッパについて同聯隊の木村辯吉軍曹談【寫眞は兵隊のお話】

不連續線　この際

關東大震災の直後には、頻りに『この際』といふ言葉が流行した。『この際ですから、お茶も出しませんで』『何しろ、この際だから少し位は義理を缺いでも』『この際、そんな無禮違ひをしちややいけない』すべてが、さういつた調子だつた。今、支那事變が起るに及んで、再び『この際』といふ言葉が復活して來たのは事實である。しかし、大震災の時の『この際』には、どこか知ら、消極的な、退嬰的な一時逃れの響きがあつた。に對して、今度の『この際』には積極的な、征服的な、不退轉の決意が宿されてゐるやうだと見るのは僻目だらうか。無論　その場のがれの消極的な意味に使はれることもあるが　大體に於て、強く、能動的に　時艱を克服したければならぬといつたやうな意氣込みが看取される。例へば『この際だから鍛錬時間を延長する』とか『この際大に節約をする』とか、『この際そんな引つ込み思案なことで何うする』とかいつたやうなものである。消極的な『この際』でも　帝都はあれ程早く、あんなに立派に復興した。如何に積極的な今の『この際』でも、これが永續しない限り　非常時は容易に解消せぬ。『この際』は一番させねばならぬ。

プログラム

第一部

1 國歌合唱　全員
2 皇國臣民の誓詞　全員
3 開會の御挨拶　京城日報主筆　池田林儀先生
4 獨唱と唱歌劇　水下洞公立普校學童
5 筑前琵琶　あゝ忠犬『櫻』號　江藤旭嶌會
6 少年劍舞　清吟會
7 お話　勇ましい〇〇部隊　京城日報特派員　松田定久先生
8 軍隊ラッパ吹奏　步兵七十八聯隊ラッパ隊

第二部

9 愛國歌劇　〝帝國軍歌集〟九景　東京少女歌劇團
10 史歌劇　會津の少年〝白虎隊〟　東京少女歌劇團
11 京城日報支那事變ニュースと漫畫　特報支那事變　最近第四卷

會津少年白虎隊の第三景

東京少女歌劇出演

〝白虎隊〟と軍歌集 少女歌劇二つ 皆さんはきつと大喜び

★……こんどコドモ大會には皆さんに少女歌劇をお見せいたします　出演するのは京城劇場で歌劇の一座をもつ東京少女歌劇の一座です　この一座の人たちは大部分が東京の出身です、寶塚や松竹の少女歌劇が見られない京城ではじめて皆さんにお目にかかるわけです

★……お見せする歌劇は二つありますが、いづれも軍國調も勇ましく見てゐる皆さんがきつと飛び立つやうなものです、はじめは

帝國軍歌集（九景）

です、これは皆さんがよく知つてゐるいろくの軍歌を面白くレヴューに仕組んだもので、休憩なしの全九景が知らずくのうちに進んでゆきます、皆さんもきつと聲を合せて歌ひたくなるに相違ありません　その次ぎは

會津の少年 **白虎隊**（三景）

です、これはやはり皆さんがよく知つてゐる白虎隊の十八人の少年たちの勇ましい悲壯物語で全三景、見てゐて自然と手に汗を握る熱のこもつた史歌劇で、東京少女歌劇がもう百何十回も公演して大好評をとつてゐる得意中の得意のものです、燃えさかる若松のお城を眺め、切腹して死んでゆく最後の場面など皆さんはきつと眼頭が熱くなるに相違ありません

東京少女歌劇團の少女たちの名前を擧げてみますと　奈良玲子、正木正子、一條禾子、高木美久代、淡路照美子、小泉猫子、由良百合、羽衣綾子、紅咲子、金蒔子、常磐美勇子、三笠花子、秋本麗久惠、小宮愛子、大崎良子、若宮露子、森華子、美谷露子、竹久順子、北村律子の二十名、演出監督には主として鈴木康義氏が當つてをります

★……皆さんがはじめてみる少女歌劇　しかも日本がいまや支那の首都南京を占領して全國民が輝やかしい喜びを持つてゐるいまの氣もちにピッタリと來る史歌劇と軍國歌劇ですから、きつと皆さんに喜んでいたゞけると思ひます

獨唱と唱歌劇 ロ―水下洞八普兒童

水下洞公立普通學校生徒さんの唱歌劇『踊れ』と獨唱『晴和』子供の半島の少年少女を代表して今日出演です――唱歌劇は安仁子先生の御指揮、半島の少女が色とりどりの綺麗な着物を着て　コーラス隊の賑やかな歌と　上手な對話でキャッと皆さんから喊、やらが拍手を受けることでせう、獨唱は五年生金榮完さん『ピアノ片岡よし子先生　いま一生懸命に練習中でうが、私達にお友だち半島の少年少女も南京陷落の祝賀のためだと云ふので血を沸せ　出演生徒のうちの方までがたにはさておいてもと勵まして居られるさうです

坂谷校長先生も大喜び、京日コドモ會にたいきらのことを感謝して居ます【寫眞獨唱の金榮完さん】

今晩のラヂオ

六時半より大阪放送、話劇（大）大阪研究▲六時二五分講演（攻）岡子好次▲七時三〇分講演（東）森永藏本美佐課▲八時一五分獨唱（京）鈴木正子▲八時三五分ラヂオ（大）高橋二八五五分、北面一時（東）終道暮著

筑前琵琶 〝あゝ忠犬『櫻』號〟

寺田瑛先生作・江藤旭嶌會出演

〇〇部隊の功名をたて、一方伯部してからいまゝでの戰鬪の内でも一番激戰であり苦戰であつた『南苑の大激戰』を皆さんはよく憶えて居るでせう、この戰ひのとき敵の大軍と強力な兵で相對してゐた〇〇部隊は、電話線が切斷され全く本隊と連絡をとることが出來なくなつた　敵は猛烈な攻擊をして來る　我軍もよく奮戰したが彈藥もつきさうになる、あゝこの間一髮の際重要な任務を果したのは軍用犬『櫻號』でした、このことは『あゝ忠犬櫻號北支の戰線に花と散る』と京城日報の紙上に報道され勇士にも劣らぬ勇敢なしかも尊い活躍は〝無言の勇士〟として最後の人々を感動させました、忠犬櫻號の悲壯忠烈な物語りを永くとゞめるため皆さんがラヂオでおなじみの京城日報整理部長寺田瑛先生が原作された『あゝ忠犬櫻號』を江藤旭嶌會の琵琶の天才少女、江藤旭佳さん、矢田旭嶌さん、この二人が演奏されます

二人とも琵琶の方でなかく位のあると云はれてゐる『法山號』をもつて居られお姉さんも舌をまく程です、忠犬櫻號の勇ましいことを話された人はもう一度この記事を讀んで琵琶を聞いて下さい、そして美しい琵琶『あゝ忠犬櫻號』の演奏を靜かに聞きませうね【寫眞江藤旭佳さん上と矢田旭嶌さん】

琵琶の歌詞

鳥羽の旗風は、群がり亂るゝ北支の野より吹き拂ひ、今ぞ進むも平と文、ここ南苑の陣頭に正義の火蓋は切られたり、しかも敵勢頑強に、ここを先途と攻めたつる　銃砲の音は　わが軍の本部隊への通報は　軍用犬によらざれば、電線既に用をなさず　されば南苑部隊の軍犬班　岡山縣英田郡出身　末森第上等兵の、飼育にかゝる『櫻』號、重き使命を首の輪に、託されつゝも勇ましく一聲高く尾を振りて、高粱畑よりまつしぐら、時しもあれや戰場は、雨か霰か彈丸の、飛散も味方もわかぬ間を、『櫻』は見事に隊命の使命果して歸り來ぬ。重ねて帶ぶる前線へ、息つく暇もあらなくに『前へ』の一語耳にしつ、殷々とどろく砲聲裡　再び運ぶ任務時は昭和十二年七月二十八日、陽は午下る一時頃　遙に逃がす高粱の　畦の間を走て來るは、これぞ『櫻』と見られけり、『よし來い櫻』『櫻來い』と、手招く主の眼に淚泛れて歸る隊旗に、嬉しく懷かし主を見て、馳け寄らんずる一刹那、敵彈『櫻』に命中す、上等兵は猛獸の如く　『よし來い櫻』『櫻來い』と、彈丸雨飛を物ともせず　倒つき倒るゝ愛犬に　近づき寄れば血まみれの　左前肢引き摺りつゝ、ひたすらに『櫻』は踏みこたへ、主君の姿へをかすかにも、甘えて吠ゆる時しも、上等兵も斃れけり　悲しげにその前の片手を行きつ來つ、何思ひけんひたふるに、上等兵の脹へ口に啣へて運ばんと　敵陣キッと睨みつけ、痛める足を二步三步、歩き出せしぞ悄ましき、さもあらばあれ降りしきる、敵の矢彈丸は憎しくも　この忠犬の胸板を　發矢とばかり貫きぬ、山行かば草蒸す屍犬の、…と、唱ふる声もなきながら、名殘りに『ウオー』と一と聲を、さし『櫻』ぞ哀れなり　歎かしき『櫻』ぞ雄々しけれ

二世と支那事變

【サンパウロ（ブラジル）】支那事變勃發以來日本語に通ぜぬ第二世中には往々にして伯字新聞、報道する支那側ニュースに迷はされる者があるのでサンパウロ總領事館では第二世に對し支那事變、就中北支那の赤化脅威等に就いて適切なる說明を與へ、第二世の對日認識是正に乘出してゐる

學藝だより

▽學藝部主催第二回冬期講習會　十二月二十六日より三日間、東京市京橋區泰明寺前小學校で、中等學校、師範學生徒に限り申込金十五錢、二圓、和土二十五日迄

至重二一の他安心と信用ある
朝日乾電池
自轉車用ライトに オギラ
大阪市西區江戶堀
松和電器商事株式會社

付印刻　無税の證明　組合製造
空氣銃
無鑑札一年中使用出來ます
高級メイアナ（ラ）入　全長三尺六寸　十二円
同中型三尺二寸　十六円
同小型二尺ライフル入　十三円
鑑札P・S・A型小型二連　十三円
少年用中折單發特價三円半
彈丸及彈丸容器發賣　五十錢各
カタログ郵送
大阪市南區　常盤工業　砲店

責任製劑
別府淋薬
岩星
無効返金

無効返金責任製劑
特約店
別府市鶴水園
岩里天然堂
無代進呈

眼科專門藥
そこひ目
ガラス鏡の曇りでも、外からついた曇りと內側から出た曇りとある樣に、眼病の中でも、このそこひ目の如く、外用藥のみで治らず
無代進呈
光堂本家

お乳のない赤ちゃんに
牛乳だけでは丈夫に育たない

赤ちゃんを人工榮養で育てる場合、一番よいのは牛乳であります。が、牛乳は母乳に比べて發育に大切な含水炭素をはじめ、種々の榮養素が不足してをり、その上牛乳蛋白は胃の中で酸のために大きな凝塊となるので消化がわるく、赤ちゃんの胃腸を過勞させます。

從つて牛乳や粉ミルクだけで赤ちゃんを育てますと、體重の增加がわるく、血色が蒼白くなり、胃腸が弱り、發育がだんく衰へます。ですから、牛乳には必ずかうした缺點を補正する添加料を加へねばなりません。

牛乳には必ずロロンの添加を

これまで牛乳の添加料としては、麥芽糖、乳糖、葡萄糖などが用ひられてゐますが、單に一種類の含水炭素だけでは、體內で醗酵が早く腸を刺戟する惧れがあります。

育兒糖ロロンは、かうした缺點に鑑みて、二種の高級含水炭素を主成分とし、これにビタミンB、アミノ酸、燐酸カルシウム等を配した最新の牛乳添加料であります。

然も牛乳にロロンを加へますと、牛乳蛋白が胃の中で母乳と同じやうな纖細な凝塊になりますから容易に消化されます。ですから「母乳がなくとも牛乳とロロンで」赤ちゃんがまるく丈夫に育ちます。

冊子「育兒の知識」發賣元より無代送呈

五〇〇瓦入　一圓五〇錢

發賣元　大阪市道修町　株式武田長兵衞商店
關東代理店　東京市本町　株式小西新兵衞商店
製造元　大阪市堀上通　大五製藥株式會社

37(1)146

國定忠次

(141) 長谷川伸作　岩田專太郎畫

提灯攻め（六）

提灯あかりの眞ッ只中で主馬は臆する色なく、兄の京蔵、身内の仙左その他四人をうしろに、突ッ起つてゐる。

忠次は微笑を浮かべてゐる、穏かだ。

『主馬が何をいつたか知らねえが、あれはご正直だがちッと馬鹿の氣がある者だからそれを獨鈷にとつては、執つた者まで馬鹿になる』

『いやあそれは口惜だね。俺は乘られえ。何で俺に濡衣を着せるのだ。その譯を先づ聞きませうか』

『その前に俺の方で聞きてえのは、どういふ譯で喧嘩仕度で押掛けたのだ』

『それか、その譯か、その譯は他でもねえ、成松が國定で犬ッころみてえに、フン縛られてゐるさうだ、何の怨みでさうしたんだと、訊くまでもない、國定の衆が喧嘩のタネを拵へたのだ』

巧に非賀を翻譯した。忠次は軽く、

『さういふ風に膨迎えしてゐるのか。犬みてえにフン縛つてあるが成松が俺の杯が頂きたいといつてゐるかね、お前さん方は』

『いや、確に竹藪の傍の物置小屋にフン縛つて轉がしてあるに違えねえ』

『それ程知つてゐるなら、どこから成松がどういふ譯で、國定へ連れて行かれたかも知つてゐるだらう』

『それは知らないね。その譯を聞かせて貰はうか』

『全く知らねえのかい主馬どん』

『知らないね』

『さうか。それでは、京蔵どん兄弟二人だけ國定へお供しよう』

穏かなだけに忠次のいふことの底が測れず凄味が深い。で、京蔵も主馬も眼と眼を見合せてゐると、忠次が、

『と、いつた處でお二人とも親分擔だ、國定へ俺がショ引いて行つたのでは立つ瀬がなくなるだらう、こゝは大負けに負けて、こゝはこの儘引取らしてやらうか、それ共、こゝで俺と白刃を合せて運を決めるか但しは又、引取らせて貰つて不意を狙つて、伶庚、小助を間違へて暗討にしたと同じ手で俺を討取るか』

じろり、じろり、忠次は京蔵、主馬兄弟と仙左の顔を見て、

『どれでも好きなやり方をしろ』

京蔵兄弟は、忠次の眼に射伏せられたやうに俯向いてゐる。一言もない。

『良い智恵が出たら何でもやつてみろ。玉村の身内の衆、お前達もやつてみたかつたら遣れ』

輪蔵もこゝまでくると、命を惜しはれた以上に酷い。京蔵兄弟は身動きもできずにゐる。

忠次が又、提灯あかりを以前のまゝ、わざと動かさずにゐる。

主馬の額から脂汗が流れ出した、京蔵の頬が汗で光つてゐる。

仙左に至つては胴ぶるひが轍時の間もせず、他の四人は、跡さへ薄く、悄然としてゐる。忠次は默つてゐる。

森とした時が經つ、十餘りの提灯の蠟燭のとぼる音の他は、何の音もない、あるは玉村方七人の不揃ひになつた呼吸だけである。

やがての事に忠次が、

『では、玉村の衆、歸つても良いよ』

明白に、安ッぽく彼つて、

『國定のものはこつちへ寄つてやれ』

提灯組が殘らず忠次のうしろに並んだ が、京蔵等は歸りかねてゐる、と、忠次が、

『提灯の火を消してやんな、さうしたら歸りいゝだらう』

灯が次々に吹消された、月の光りは雲に半ば遮られて照つてゐる。

京蔵兄弟その他 やッとの事で歩き出した。その姿が見えなくなるのを待つてゐる忠次が、

『[illegible]だな。[illegible]。おい[illegible]。おや返辭をしやがらねえ。[illegible]。[illegible]ッ、[illegible]ッ!』

[illegible]が提灯を踏潰してゐるのである。

今年中の御禮としてきつと御滿足のゆく

十五日より　年末謝恩處分的大賣出し　月末まで

正月二日！ 例年大好評の『福箱』賣出し 五圓、七圓 只今から豫約承ります

何れも○正札より二三割、乃至一五割引

□本銘仙 三、五〇 五、〇〇均 / 七、〇〇 九、〇〇一

本絹

□紅、白、絹 疋一 五、〇〇均 六、〇〇一

□同 胴裏 丈二 一、七〇

□本絹錦紗 一〇、〇〇

□同 八掛 二、五〇

□クイン富士絹八掛 、七〇

□金巾裏地 反一 、九〇

□カイキ羽織裏 枚一 、六〇

□友仙羽織裏 枚一 一、〇〇

□絞兵兒帯 、七〇均

□名古屋帯 一、二〇

□織名古屋帯 二、〇〇

□秩父座蒲團 枚五 八、〇〇

□交織八端同 一〇、〇〇

□本絹八端同 一五、〇〇

□正月の御仕度に歳暮の御贈答用に、優秀の銘仙京呉服新柄を豊富に取揃へてございます

ちゝぶや本店

中古洋服類大安賣

今回ヘ卸問屋ガ一般需要者ヘ直接通信販賣致シマス

◎電氣局拂下品 黒ラシヤ詰襟服 上下特品 五圓五十錢

◎警察拂下品 黒厚ラシヤ巡査服 上下特品 六圓五十錢（純毛中古品）

本品ハ諸官省ノ拂下中古品ニテ純毛丈夫品防寒品

◎鐵道省拂下品 紺ラシヤ詰エリ服 上下 特品 四圓六十錢（純毛中古品）

◎鐵道省拂下品 黒小倉服詰エリ 上下 特品 二圓五十錢（綿ネル裏付）

本品ハ諸官省拂下品ニテ純毛厚地ラシヤ地

◎電氣局拂下品 黒厚ラシヤ兩前外套（純毛品） 特品 四圓二十錢

◎警察拂下品 黒厚ラシヤ巡査兩前外套（純毛品） 特品 六圓五十錢

◎鐵道省拂下品 黒厚ラシヤ兩前外套（純毛綿裏付頭巾付） 最優品 六圓五十錢

◎海軍省拂下品 黒厚ラシヤ兩前外套（白本ネル裏付） 防寒用 極上品 三圓三十錢

◎鐵道省拂下品 黒厚ラシヤ詰エリオーバ（純毛綿裏付） 防寒用 極上品 四圓三十錢

◎郵便局拂下品 黒厚ラシヤ詰エリオーバ（純毛品 裏ナシ） 極上品 三圓五十錢

◎陸軍拂下品 茶厚ラシヤ兩前外套（純毛品 防寒用） 極上品 二圓九十錢

◎陸軍拂下 茶厚ラシヤ兩前外套（極上品 純毛品） 防寒用 二圓九十錢

◎質流改造品 背廣折エリ上着（スコッチ メルトン） 最上品 二圓九十錢 上品 二圓十錢

紺セル同値

◎質流改造品 紺ラシヤ背廣折エリ上着（純毛裏付） 極上品 二圓七十錢

軍隊拂下改造編上靴（改造中古品）

陸軍改造編上靴（茶利革） A品一足 一圓五十錢 特品 一圓九十錢

海陸軍拂下戰鬪用 黒革編上靴 A品 二圓六十錢 特品 二圓八十錢

古品本品ヘ軍隊拂下ノ中古編上靴ヲ改造加工シ牛皮ニテ裏張リ鋲ヲ打込ミ堅牢無比實用品

海軍拂下水兵 黒革短靴（中古改造） 二圓五十錢

新品海軍型短靴高級品 四圓三十錢

本品ハ海軍ノ拂下水兵短靴ヲ改造加工シタル中古品ニテ底ヘ新半張革ヲ打チ丈夫向品

地方改造海軍陸戰隊型 黒革編上靴 二圓六十錢

名古屋市東區清水町局前　卸問屋　松山合名會社　電話東六二一九番　振替名古屋二一五一一番

天下一品

キッコーマン醬油

お徳用な十六リットル樽を御贈答に

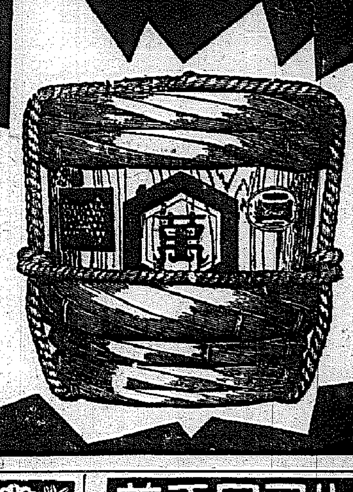

京龍館　十六日—十九日四日間

	一回	二回	三回
1 東海道は日本晴		1,50	6,20
2 スタート選手		3,05	7,35
1 朝日爭奪ニユース	12,10	4,35	9,05
4 白薔薇は咲けど	12,25	4,50	9,20

▲大人二十錢 學生 小人十錢

黄金座（全館一切特等）　十四日より廿一日まで

	一回	二回	三回
女賊變化		2,10	6,30
支那事變速報	11,40	3,20	7,40
暁の決死隊	12,00	3,40	8,00
軍神乃木さん	12,45	4,30	8,45

◇毎日早朝入場先着大人様百人様へ無料入場券差上げます
◇暖房設備完備

ワカゲキ　十二月十五日より

	一回	二回	三回
母闘			
親の人狂人形	11,30	2,15	6,35
大毎・朝日 支那事變 ニユース	0,45	3,35	7,55
モロッコの亂	1,05	4,55	9,15

換氣暖房完備

明治座　松竹キネマ　十二月十三日より上映プログラム時間表

	一回	二回	三回
ニユース	11,30	2,58	6,40
男の償ひ（前）	12,00	3,29	7,13
男の償ひ（後）	1,26	4,55	8,39

義手足コルセット　秀品優良セル製品　技術改良　御申越次第カタログ進呈　京城府長谷川町　高野義肢製作所

朝日座　十二月十六日より　歳末奉仕破格興行　漫蔵競演大會　特等の外三十錢　毎夕六時開演

浪花館　十二月十六日封切　○朝日・大毎・讀賣 ○東日聯合ニユース ○コロムビア社特作 空のギャング（日本版） チャールスキグリー主演 ○大泉トーキー監督 海軍爆撃隊 ○京都トーキー 奴の小萬 山田五十鈴

喜楽館（日活）　十二月二十一日—五日間　朝日・毎日・支那事變ニユース　貧島總動員　ベンガルの槍騎兵　自雷也小僧

京城劇場　十二月九日より毎夕六時開演　大衆向き　漫蔵とレビュウ　一、昭和時代　二、漫才　三、國境　四、漫才　五、番組特別上演　六、ヴァラエティー　ススメススメ　連夜大好評　入場料特等外三十錢　（暖房設備）

中央館　十四日より十七日まで四日間公開　階下席十錢均一　日支事變ニユース　おもちやの天使　オペラハツト　妖星北辰流　毎日夜三回興行　第一回 一、〇〇　第二回 三、〇〇　第三回 七、〇〇

北支貿易振興に就て 貿易關係筋へ建議

要緊急施設に五項目を擧ぐ

朝鮮貿易協會では陰山、工藤兩常務の北支貿易視察並に之が踏査によつて朝鮮の對北支貿易振興策として左の諸點につきその急施の必要を痛感したので、之を理事會に報告すると共に本府初め關係方面に具申した

一、北支貿易は天津、青島兩大港を標準として進めること

二、鮮産品の聲價を高めるため之が宣傳普及力を強化すること

三、對支貿易品全般に亙り專門的調査研究を行ひ支那人向きの商品につきその生產擴充を行ふこと

四、或る程度輸出統制を行ひ同一商品に對しては成るべく現地に受荷組合を創らしむること

五、釜山、仁川を對外輸出品集荷地として之を二大基點とし天津、青島、上海向け航路の命令航路を設置し就航回數を增加すること

六、貿易關係者の外國貿易知識を深めること

東亞の代りに 北支見本市 明年天津で開く

滿洲、北支の商圏擴大を目指し滿洲輸出組合聯合會が主催となつて例年行はれてゐた東亞見本市並に北支見本市に關する明年度の計畫方針に關し同聯合會から總督府殖產局に左の如き通知があり總督府でもこれに基き準備を進むる意向である

▲東亞見本市 昭和五年以來大連、奉天、ハルピン等を中心に行つてゐたが、これが根本的再檢討を加ふるの要あり、一般情勢を暫時靜觀することとし十三年度は一時中止する

▲北支見本市 事變以來邦品の對支需要多く日滿支自給依存の國策を强化する千載一遇の機會とし有力當業者を網羅する一大取引の殿堂を開く意圖の下に研究調査の結果、明年六月天津に於て『第五回北支綜合見本市』を盛大に開催す

不定量入札 廢止か 魚油共販法改訂

魚油共販に於ける不定量入札制度は入札に於て購入數量の不明といふ缺陷を有し乍ら産地事情もあつて定量制度と併用されて現在に及んでゐたが、十一月の不定量入札の撲期を最切る大量出荷は共販の運用も停止せしめる由々敷事態を招來し來つたので再檢討論が有力となり來る十七、八、九の三日間に亙り油肥聯では役員會を開くが同會議に於て廢止が愈々實現を見る形勢である、而してこれに代り定量制度を合理化することゝなるはずである

朝鮮製錬が 砂金に乘出す 藏內鑛業の鑛區を買收

朝鮮製錬では豫ねて福岡縣の藏內鑛業所有にかゝる全北、忠南に於ける砂金鑛六十餘鑛區全部の買收を交渉中であつたが、小杉取締役の努力により成立し數日前の重役會に於て正式に決定を見た、同社ではボーリングの終了してゐる鑛區を先づ稼行手掘り及びドレッヂャーにて採金する方針であるが、朝鮮製錬が砂金に乘出したことは同社の新局面として注目されてゐる

支那向け重要品 小鰮漁獲激減

支那向重要輸出品たる支那料理用小鰮は全南から平北にかけて全鮮の年產二百三十萬圓に上り漁民の主要收入をなしてゐるが、較來其他の關係から本年度は其の漁獲遞減し殊に京畿道仁川沖の德積島では年々六十萬圓の小鰮が本年度に半數の三十萬にも達せず、同島の漁民達は全く青息吐息で全く困り果てゐる

株の御用は 京城二田原へ

漁業經營の 補助申請に就て 總督府が通牒を發す

朝鮮に於ける漁業經營費の低減を圖り益々之れが堅實な發達を期するため、十一月六日附右補助規則發布されたのであるが本府では本施設の實施並本規則運用の適否如何が、當業者の利害休戚並に大にしては半島水產業の消長に關係する處頗る大なるものもあるに鑑み、同補助實施に萬全を期する樣、取扱び補助並に補助地方にあつて、その衝に當るべき指導員の件に關し十四日各道に通牒を發した卽ち

補助申請提出見込の概要は本年度のみは十二月三十一日限り、每年度に於ては三月三十一日まで本府に報告することゝし、之が適用を期することゝし、申請進捗並に調査事項に關し、指導を缺らざる樣、各般に亙り詳細なる書式を示し、以て取扱の正確を期すると共に、同事務に從事する指導員設置に關しては道費に對し補助を行ひ、之れが補助金交付申請書は前年度三月三十一日までとし、特に人選に注意する事などである

貿易統制法 外地に施行 十八日より公布實施

【東京電話】政府ではさきに昭和十二年法律第七十三號をもつて貿易及關係產業調整に關する法律を公布したが、これを朝鮮、臺灣及び樺太等の各外地における貿易及關係產業もこれに順應せしめる必要があるので、政府は十四日の閣議において昭和十二年法律第七十三號の一部を朝鮮臺灣及樺太に施行する勅令案を決定し、十八日公布實施することゝなつた

合理的稅率を制定し 冀東貿易解決か 日、滿、北支三地間の關稅對策

中華民國臨時政府成立と共に北支經濟復興の基本的難題の一として關稅問題を如何に處理するかは注目の焦點となつてゐるが、新政府の關稅對策に就ては現地方面にも相當議論の餘地あり、また最後的方針確立までに至つてゐない模樣である 而して北京、天津治安維持會に於ては差當り臨時便法として之が整備を要求することゝなるものと見られてゐる、朝鮮工業協會に達した現地情報左の如し

國民政府が強制的に賦課し來つた輸出入の禁止的稅率、並に所謂排日貨的高率關稅が相當程度是正緩和されるは疑ひなく、之と同時に冀東貿易問題も圓滿解決され、合理的な新稅率の下に統一整備されるものと見られる 而して一部業者間には日滿支經濟ブロックの見地より、三地別の特惠關稅設定を希望する向もあり、一方權威ある筋では別に特別保護手段を講ぜずとも日滿兩國の地理的及び産業的に有利な立場は、列國との自由貿易の間に伍して優位を占め得るとの觀方もあり、相當異論あるものの如くである

松原氏受諾 貿易協會長に

朝鮮貿易協會では去る十四日の理事會の決議に基づき直ちに松原鮮銀總裁に新協會長就任方を交渉し

アルコール混用 朝鮮は遲延か 來年秋に間に合はぬ

鮮內のアルコール混用は內地と呼應して明年十月と決定したがそのアルコールの生產が間に合はぬ形勢で最初の豫定では無水酒精より二萬石、醗酵原料三萬石とされて居たが東拓系の無水酒精の工場建設は二萬石分を全然不足してきた次第の策として糖蜜移入も考究されてゐたものの滿洲も實施でこれも困難となつて居り、結局新式燒酎聯合會にこの生產を委囑する事となるやうである、新式燒酎工場は各工場とも平時九十六七%の酒精を製造し、その原料も相當の手持をもつてゐるので急場には容易に轉換が行ひ得る譯である

日本火藥の 海州工場認可 所要敷地は七十萬坪

半島各種產業の勃興並に產金獎勵の普及徹底に伴ひ最近鮮內に於ける火藥の使用量は著しく增加しつゝあり、朝鮮窒素興南工場では工業用火藥製造に從事し鮮內消費は勿論滿洲方面までも輸出せられてゐるが工業用火藥の需要は益々增加の傾向を辿りつゝあるため、日本火藥會社では豫て朝鮮進出を計畫し總督府に之が認可申請中のところ十三日附を以て認可せられたので同社では黃海道海州に敷地七十萬坪を買收、工場を新設して雷管、導火線及び工業用火藥の製造を行ふことゝなつた

米 仁川海岸町 京城黃金町 株 ⓜ七商店

裝飾用「金」の 節約斷行か 當局側の意向

【東京電話】大藏省では、金退藏の引上げ政策と併行し、商工當局と密接な連絡の下に愈々金の消費節約に對して積極的に乘出す意向を示してゐる、卽ち、金の政府買上分とか工業用の使用の金以外のもののうち、裝飾品その他で一ケ年の增加の傾向を辿りつゝあるため、

爲替制度の改正は必要 消費統制も強化 南京陷落の後に來るもの(三)

―爲替政策― 南京陷落に於いてたとへ事變終了を見越しなるも爲替政策は次の諸事情から强化こそすれ緩和されぬ

(一) 卽ち上述の如く軍需品輸入は增大すること

(二) 滿洲及び北支投資に伴ふ貿易外の支拂勘定は增大こそすれ減少はのぞまれぬこと

(三) 內地の生產力擴充、滿洲、北支の開發に伴ふ內地諸會社の海外よりの特許權の購入は增大もされた國際貸借上の支拂勘定は增大することが從つて海外ゝ拂增の傾向が現れてくる、これは必然的に現行爲替管理法の强化への傾向となつて現れる

卽ち現在の我が爲替政策なるものを見るに、それは輸出の推進と平衡金その他の貿易外收支の單なる推兵、輸入を極とし輸入額を抑へるものであつて「輸出從つて」等の缺陷がある、かゝる矛盾は屢々表面化して

二元制であつて これ等からくる矛盾は屢々表面化して實際上は大藏省と商工省の「代金と平衡金」の範圍內で賄ふやうな「ドイツの如き輸出代金と輸入許可額の或程度自動調整的な連絡ある方法が採用されて居らない、また爲替業務も集中されてをらず、正金以外の市中銀行がこれを取扱つてゐる現狀である更に輸入許可にしても實

南京陷落後に於いて徐々に表面化してくることは必至である、現に現行爲替管理法による輸入爲替許可基準を月額一千圓から百圓まで引下げ、これ以上は當局の許可を要するやう改正强化されんとしてをり、更に爲替當局問題を繞つて市中諸銀行の爲替業務を日銀なり正金なりへ集中せしめるか否かにつき大藏事務當局は目下檢討中である、更に一部には大藏省爲替局の商工省貿易局への合併說も擡頭してゐる

―消費統制― 南京陷落後において消費節約統制も次の諸事情から强化される

一、既に述べた如く輸入のうち平和關係品の輸入は軍需關係品輸入の增大に伴ひ、それだけ輸入額を抑制しさらに制限品目の範圍を擴大し制限率を高める必要あること

一、軍需關係品にしても國內の生產力擴充と滿洲、北支の經濟開發に伴ふ需要增加があり、一面に片務的、國際收支調整の點よりして軍需關係品の輸入を可能な範圍で抑制するためには國內資源開發、代用品產業の確立政策と併行して軍需關係品の消費配給統制をも强化する必要あると而してこれが具體的な統制方法としては現在綿に對して行つてゐるが如き方法或は棉花、ゴムに於けるが如き

公定價格制

と消費配給統制の强化が考へられるが、かゝる今後の消費配給統制强化を見越して前節で述べた如く大藏商工兩事務當局內一部でドイツ式な爲替管理局の設置などが考へられる (終)

簡保契約高

朝鮮簡保の十一月十日現在の契約數は內地人三十一萬四千二百件、朝鮮人八十九萬二千件、合計百二十萬六千二百件で其の保險金額は二億二千八百七十萬圓、何人口千人當り契約數は內地人五百十六件朝鮮人四十二件である

鮮銀券發行高週報 (自十二月五日至同十一日)

銀行券發行高	[illegible]
正貨準備發行高	[illegible]
保證準備發行高	[illegible]
週末銀行券發行高	[illegible]

◇鮮銀對外爲替相場(十五日)

紐育	廿九弗三十一分の三
倫敦	一志二片丁
上海	一〇三圓半

魚組中央の 事務研究會

來る二十、二十一の兩日間本府第二會議室で漁業組合中央會事務研究會を開催、漁業組合等の使用する帳簿、傳票類等の樣式統一を諮り、さらに會員の親睦團體として漁和會設立の件その他を協議することになつた

銀行會社一束

朝信小異動

朝鮮信託では十三日附左の通り課長級の異動を行つた

祕書課長 山田環 命本店副支配人
庶務課長 田村啓治郎 命祕書課長兼務
本店副支配人 岡崎卓 依願免本店副支配人

三成鑛業總會

三井系三成鑛業では本月末定時總會を開催するが、配當は六分乃至八分となる筈で小田會長が近く東上して三井鑛山當局と打合せ決定の筈

京城商議で兩氏表彰

京城商議では故戶嶋祐次郎、藤田米三郎兩議員を表彰することになり十三日の議員總會に於て左の如く表彰特設委員を設けた

朴永根、松浦齊生、田中三郎、藤貞市、都築康二

(落)(穗)

▲貿易協會が北支進出に關し當局へ建議したのは時宜を得たものである、之と同時に朝鮮の生產業者の覺醒運動を起して貰ひたい▲北支貿易に關し種々望ましい聲が撒布されるのは生產業者や貿易商も現地認識がないからだ▲依然と北支貿易を考へてるから內地業者の血みどろな態度をみるがよい▲政府買上米納期限はあと僅かに一日だこの際雜把など云はずに完全に納入完了のことだ▲米穀商も自分の心子知らずではあるまい

株式 (十五日)

朝取短期	寄付	大引	高値	安値
朝取	[illegible]	[illegible]	[illegible]	[illegible]
同新	[illegible]	[illegible]	[illegible]	[illegible]
大新	[illegible]	[illegible]	[illegible]	[illegible]
新東	[illegible]	[illegible]	[illegible]	[illegible]
日產	[illegible]	[illegible]	[illegible]	[illegible]
同新	[illegible]	[illegible]	[illegible]	[illegible]
鐘新	[illegible]	[illegible]	[illegible]	[illegible]
日立	[illegible]	[illegible]	[illegible]	[illegible]
帝新	[illegible]	[illegible]	[illegible]	[illegible]
拓新	[illegible]	[illegible]	[illegible]	[illegible]
日窒	[illegible]	[illegible]	[illegible]	[illegible]
朝鐵	[illegible]	[illegible]	[illegible]	[illegible]
朝石	[illegible]	[illegible]	[illegible]	[illegible]
北紙	[illegible]	[illegible]	[illegible]	[illegible]

朝取算定と日步

	算定	日步	代引
朝取	[illegible]	[illegible]	[illegible]
同新	[illegible]	[illegible]	[illegible]
大新	[illegible]	[illegible]	[illegible]
新東	[illegible]	[illegible]	[illegible]
鐘新	[illegible]	[illegible]	[illegible]
拓新	[illegible]	[illegible]	[illegible]
日產	[illegible]	[illegible]	[illegible]
同新	[illegible]	[illegible]	[illegible]
北紙	[illegible]	[illegible]	[illegible]

朝取短期軍玉表

	賣方	買方	建玉數
朝取	[illegible]	[illegible]	[illegible]
同新	[illegible]	[illegible]	[illegible]

大株長期・大株短期・大株短期賣買取組・東株長期・東株短期・東株短期賣買取組・東京現株・朝米(十五日)・大阪期米・東京期米・大阪期米賣買取組・各地期米・商品(十五日)・外國爲替(十五日)・金融(十五日):

[illegible]	[illegible]

株式 環境の明朗化に 堅調を持續 尙ほ揉み合續行

前場 前日後場の氣直り推移を呈したるあと今朝は新東一七三圓と一圓二十錢高大新一〇二圓三と一圓九高日產八十八圓丁と一圓九十錢高鐘紡二八四圓九と寄附いたがこの邊で實物薄みとあつて新東は二圓台に氣崩れたが強弱的の買物もなく新鐘は五圓丁とあつたがあと二圓台に崩落し日產も一圓台に何れも弱含みを呈し結局新東一七二圓三と一圓三安新鐘二八二圓九と二圓安大新一〇一圓三と一圓安日產八十八圓丁と九十安朝新三四圓一と三安日產新六十圓九と九安と前場引

後場 前場高値持合に了つたが後場は新東一七二圓丁新鐘二八一圓九十大新一〇〇圓八と新附この邊の揉み合であつた

まだ押目買だ

北支新政權の樹立內閣强化等にて財界の氣分は頗みに明朗さを加へて來たので株式は前日後場から再び強調を呈して來た今朝の寄附も高かつたが年末高値なしとの說もあるので今朝の寄附あたりは可成買つて來たやうである南京陷落の相場は既に出盡してゐるのである

がさうかと云つてこの邊で買つてとれる相場かと云へば矢張り押目買の方に步があると云はねばならぬ年末が押迫つて來るにつれて金融も緩慢になつて來つゝあるし株式市場を壓迫するやうな材料もない米國の某總帥沈事件も我が方の誠意ある態度によつて圓滿解決にとみられてゐる

明治町覺書

▲相場は再び轆りを呈して來たが警戒人氣が強いのでこの邊積極的の買物は出ないやうであるが然し氣は非常に明朗だ▲然し軟派としては與の高値を以て天井とみてゐるやうであるし結局日銀總裁の投機を戒しめた態度等からも年末高値なしとみてゐるやうである▲今朝の寄附は可成買つて來たのではないかと思はれる節があるこの株分で買込んで來たらこの相場は大納會になつて吹上げて來るのではないかと思ふ▲それに鐘株がまだ上つて來てゐないからこの相場は絶命がある年末主力株が吹いても鐘株は全面的には買はれないであらうと思ふ▲鐘株相場が出來ないで越年する事になつたら來春は非常によくなる事になりはしないかと思ふ▲國際關係も今後どうなるか英國の態度如何によつて決せられる事ではあるが日本が飽くまで不動方針で押切つて行けばそれで何事も起り得ないのであると思ふから國際關係で買つて出る事は危險である▲事變資が民間に浸潤して行くのはこれからである

本日主力株堅調に推移し雜株では北支關係株中紡績人絹製粉商事等が買はれ出した。現實の利潤に基礎を置く實質である引續き活躍の豫定、鮮內株注意等外に有目の事。
源 山本源作商店
京城府明治町 代表本局五一九一番

日東製粉拂込

北支經濟開發の進展に關し製粉事業は恐らく比較的自由なる計畫が許されるであらうとされてゐるところから事變前日東製粉が買收工作を進めつゝあつた高陽醸造輝製粉工場(能力合計一千二百五十六バーレル)は容易に同社が接收することゝなるものとみられるに至つてゐるが同社では右工場買收並に修理工作費支拂のため第一第二の兩新株に對し拂込を徵收する方針の如くである一部では當社が日東を前立合併して製粉事業を行つた際の增資新株拂込金百七十五萬圓が北支進出資金に充てらるるものとみられてゐたのであつたがその實は右の資金は滿洲內日東粉公司の建設費に充てられ既に消費して居るため北支進出となれば右の二工場の分だけでも五、六十萬圓を要するとみられるため更に拂込徵收の必要が迫つた譯であり第一、第二新株合計十九萬三千株に對して一株七圓九十錢の拂込として百四十四萬七千五百圓を調達するものとみられてゐる

三和株式現物店 京城府明治町二丁目 電話本局② 代表6101 6102 6103 6104 6105 3922

國債 米貨債 小高

【東京電話】年末金融は何等不安なしとされるが平末關係の買物散在株も奈の株式一服勇々軒並にしつかり保合を示してゐるに過ぎず、米貨債は前日低落の揚句下支へ商狀となり六分半七十錢高五分半二十錢安の賣々を示した

九年物▲二十三年物▲二十八分物 九八、四〇▲佛貨四分▲米五分半 三五八、五〇

東京國債 ▲甲號五分▲第三五分▲二回四分▲二回四分▲十

大原現物店 京城府明治町二 代表電話本局五二二三 本日ノ動キ 午後一時調

期米 マバラの小競合 弱含み商狀 後場一轉奔落す

前場 今朝敗地は手堅く寄付きたるも當筋は買氣薄くて當一圓八十錢中一圓七十錢先一圓七十六錢と反對に安く寄付き二節は割安限が思ひの買物に七十九錢と小戻しせしも當限が買方の引物で益々不勢を辿るためあとは中先共それに抑制されて運節軟弱を呈し引際は當限が遂に五十九錢中六十四錢先六十九錢と漸く反騰に復して前場を終了した

後場 前場安値引のあと後場は當一圓五十一錢中一圓五十四錢先は一圓五十九錢と十錢安に寄附三節三十九錢と奔落した

抑制は困難か

現今の相場を仕手關係から見ると何處の市場も先安見越しの人氣は一服して押目買ひとなり有力筋はそれを眺めて買玉を手仕舞ひ皮肉に買ひ向ふと云ふ狀態であるから買方としてもこの邊は大に注意する必要はあるが然し之れを米其物の成行きから見ると定期に採算の出合ふ米などは何處を探しても見つからない許りか定期が正米よりいつも割安にある事が各限鞘地非在米の增加を妨げられ買方が却つて正米高を餘儀なくせしめてゐるの觀がある殊に正米高の原因として更に注目を要す事は事變の擴大とそれに伴ふ米穀政策の硬化や通貨大膨脹に依る物價高であつて今後に於てもインフレと云ふ大きな强材料が控へてゐる以上單なる仕手關係によつて此相場を抑制する事は不可能と見る玄人筋もある

當限取組三萬石

愈々納會が切迫した當限に付き好く調べて見ると表面の取組は一萬三千餘石に過ぎないも各取引店で相殺となつてゐる石數を加算すると三萬石以上となる模樣であるさうして買方は現實を根據とする手口と賣方は丸窮困を根據とする

秋田株式現物店 京城府明治町二丁目 電話本局② 5155 5156 5157 5159 5150 644 669

仁川在米激增

去る十一日現在の仁川在米高は別項の通りで玄米は前週に比し五千三百八十一叺の增加であるが玄米は船腹の不足に依り金融上一時納入れせる物が多きも籾は產地商人の思惑的倉入れが多い模樣である因みに米及び雜穀の在庫は次の如し

◇…玄米合格品七二、二九九叺 五斗入四、三五四叺白米六十キロ入一三、六二一叺三十キロ入五八一六一袋籾一九〇、三九六叺糯米三〇二叺

◇…雜穀大豆五、九四八叺小豆

年明けに妙味

仁川の定期が全鮮一の割安にあるので丸ナ米飛れを懸念する者が多い事に依るは云ふまでもなく一の當限にも丸ナを根據とする買方は丸ナ米を氣預けされて居るわけであるが之れに付き正米師側では左の如き觀察を下して居る卽ち丸ナ米を受けて實需筋に賣捌くとすればこの米は主に東京向として今の所船腹不足に手持ちとなる惧れはあるが之れを東京でも大阪でも消算上げとなるので何も之れを惧れる程の事はないのみか明年になつて船腹が緩和すると却つて丸ナ米を受米して置く方が妙味もあるだらうと見て居る向が多い

手口が…之等の趨勢が決まる譯であるが之れと正米との採算上から云ふと丸仁米を買方が渡せば賣方としては受米する方が相得なるも丸ナ米を渡すとせばこの邊の値頃なら渡米を敢行する方も又受米する方も妙味がない事になるので或は双方共解商內に終るのでないかと見る向も尠なくない狀態である

米界六感

二十日の節勢限りで納會する當限がどんな風に結末を遂げるかが見物であるが今や市場の話題を擔ふて見ると賣方は丸ナ米を渡すとせば買方無論喜んで受米するだらう

仁川正米市況 (丸七倉立組合出來值)

品名	三等	四等	五等
新玄米 多摩	[illegible]	[illegible]	[illegible]
銀坊主	[illegible]	[illegible]	[illegible]
穀良都	[illegible]	[illegible]	[illegible]
陸羽	[illegible]	[illegible]	[illegible]
並玄米	[illegible]	[illegible]	[illegible]
白米九仁	[illegible]	[illegible]	[illegible]
新籾	[illegible]	[illegible]	[illegible]
多摩	[illegible]	[illegible]	[illegible]
銀坊主	[illegible]	[illegible]	[illegible]
穀良都	[illegible]	[illegible]	[illegible]
赤神力	[illegible]	[illegible]	[illegible]
陸羽	[illegible]	[illegible]	[illegible]
新大豆	[illegible]	[illegible]	[illegible]
龍山三等	[illegible]	[illegible]	[illegible]
運長三等	[illegible]	[illegible]	[illegible]
海州三等	[illegible]	[illegible]	[illegible]
南浦三等	[illegible]	[illegible]	[illegible]
水原四等	[illegible]	[illegible]	[illegible]
小麥	[illegible]	[illegible]	[illegible]
釜山	[illegible]	[illegible]	[illegible]
太邱	[illegible]	[illegible]	[illegible]
群山	[illegible]	[illegible]	[illegible]
木浦	[illegible]	[illegible]	[illegible]

三八〇叺大麥一五叺小麥五〇二叺 荏子一、一三一叺

蒲生三勇士 (49)

一龍齋貞丈演 木俣茂彌畫

怪力五助の出生

峠へ茶屋を出すやうな事になりましたので、あの茶屋は旅人の休む所ではございません、樵夫山賊が篩籠を使ひお茶を飲み、草鞋銭并へ若干かのお茶代を貰ひ自分も暮ひ人どもをして生活を立てゝ居りました

忠『此間殺された彌助といふのは甲州から落ちて來た胤一といふなのやうでございます、伜の五助といふ者は誠に貧家に生立ちましたのでございますから、禮儀も存じませんけれども、一條五郎左衞門といふ家柄の浪人でございます、武藝は何も出來ませんが、體格は能く致し、力は百貫や二百貫の物は何とも思はず持運びまする力量、どうぞ先生 中年者でチト遲いかも知れませんが、お供にお連れ下さる間に、武藝をお仕込み下さる

城『ウム』

『イヤ五助か、どうも仕方がない、モウ過去つた事だから、親父の事は諦めろ、汝の親父を殺した奴は矢ッ張り此の若先生の敵だといふ事だ、私は今側で話を聞いて居たが、是れから此の大先生が若先生の後見として、モウ近日播州の姫路へ乘込んで敵討をなさると云ふ事、五助汝も親父を殺された其の武士、若先生が敵討をなさるといふから、貴樣も此村で及ぶ方なき大力量、江戶へ出て相撲になれと云はれる位、乃公が願つてやるから汝も姫路へお供をして敵討をなさる時に四人の中の一人位の汝が力で打殺して無念を晴らせ』

五『アゝ左樣でございますか、其れは有難い事で、どうぞ名主樣までお供を願ひなすつて下さい、四人の中の一人は必ず私が殺します敵討をといふのも許しいが……』

……青木先生は酒を飲みながらニヤニヤ笑つてゐる。翌朝總總の役人が出張になつて、忠兵衞からの此顛末を申立て、亡骸は忠兵衞が引取つて、山口先生の菩提を弔ふといふ、彌助の死骸は五助が引取つて村の者が菩提を弔ひ、式の如く埋葬をした。此方は靜判の保みを致し、青木城右衞門が壯健な老人だから近所の小島を遊つたり遊步をしたり、毎日酒の肴に兎を捕つて來たりして決して敵討の大事を身に引受けて居るといふやうな樣子もない。其れだから長生が出來る 誠に悠然としたもので、名主の忠兵衞が青木先生の酒の對手をしながら

忠『先生へ今度お供を頼みます五助でございます』

城『ウム』

忠『彼れは私共よりは家柄の者でございまして、天正の三年天目山で滅びました武田勝頼の家來、一條五郎左衞門胤一の伜、五左衞門といふ者 彼方から落ちて參りまして 此の和田村へ足を留め、やう、再び此の和田村へ歸り、彼の峠の茶屋に住ませるのは可哀想でございますから、相當の者に致してやり度く、どうか立派な武士にお取立て下さるやうにお願ひします』

城『さうか、アゝいふ村師に育つたものは、今更行儀を教へても面倒、只主從主客の禮儀を辨へさへすれば宜い、武藝は乃公が命のあらん限りは仕込んで、然るべき身分にしてやらう』

忠『其れはどうも本人も仕合せで、何分共御賴み申します』

さて茲に十日程逗留して居つたが、どうも步々しく藤之丞の傷が癒らない。ソコで青木老人の云ふには、

城『どうもあの接骨家は下手であるまいか、暇取つて居る中にあれで固まつて了つては後々の難儀だ。どうだい山口、京都へ出掛けて私も國を出て斯う云ふ怪我だから伜の方へ音信を久しくしないから案じて居るだらう、お前が外科に掛つて療治をして居る中に、丹波の實家へ行つて路用の用意もせずばなるまい、さうして敵の在所を詮議をして本懐を遂げるやうにする』

京城日報　朝刊
編輯兼發行人 吉島見治　印刷人 小川三之介
發行所 京城府太平通一丁目 株式會社京城日報社

令女界

戰春の氣溢るる新年特別號

新春希望號

「南京陥落」の國民的歡聲巷を壓する中に床しく開いた一輪の名花令女界

笛鳴りを聽きつゝ（隨筆）……吉田絃二郎
女性への熱線（感想）……倉田百三
戀し鳥（長篇小說 新連載）……諏訪三郎
眼のなき魚（小說）……下村千秋
男爵夫人（小說）……久野豊彦
怖しい幸福（小說）……横山美智子
斥候兵（小說）……北村壽夫
路遠く（長篇小說 新連載）……北川千代

新しい大地・詩……村岡花子
神苑朝・勳題……佐佐木信綱
神苑朝・勳題……與謝野晶子
支那ランプ・詩……西條八十
囚はれの心・詩……堀口大學
元旦 撮影・詩……小森盛

正月コント
タンゴの曲の時に……楢崎勤
雪の高原……福田清人
新年會……岡田禎子

ファッションスクール
冬の散歩の服裝……
新春のモード……

お茶のお時間

夜寒（實話）……瑞丘千砂子
春の跫音（實話）……潮眞弓
妖術（新版小說）……久生十蘭
世に奇怪な宗教も多いが此の程妖しく悲しげなものはない。

新春書帖
白衣の天使……林唯一
さすらふ姉妹……岩田専太郎
初だより……加藤まさを

フラゲ特輯
★今年の貴女に希望する
水の江瀧子・能勢妙子・桑野通子・轟夕起子・…
●映畫……大黑東洋士
●音樂……戸坂新二
●令女繪話……池上

誌上封切・愛國者バーネル 映畫物語・小
モスコーの夜……ウファ映畫
再び戰場へ……ユナイト映畫
赤ちゃん……グレー映畫
少女……オーケストラの少女……ユニヴァサル

戰春感激篇
少年航空兵漫訪（感激の若鷲訪問）……池田さぶろ
戰火の娘（現地小說）……北林透馬
ディアナ・ダァビン（女優）……大黑東洋士
心境（告白實話）……林長二郎
伊勢太輔（歌人物語）……横山青娥

別冊附錄 令女愛國手帖

新しい知性と、新しい感覺と、新しい姿勢と、新しい近代美の理想されてゐる今日サイン・ブックを愛したこの令女愛國手帖は、進みゆく時代を說明し、よき映畫で貴女方の時代の母が貴女方の片時も手放す事の出來ない……

特價六拾錢　送料五　共四十
寶文館

若草

1月特輯

詩と歌
元旦……ヴェルレーヌ（詩）
オルガの土……
船の光……
明り冬……
朝の暮……
柳原白蓮　岡前田夕暮　若山喜志子　深尾須磨子　白鳥省吾

桃花の岸（新中篇）……尾崎士郎
雪の夜の話（小說）……中河與一
或日喋る（小說）……丹羽文雄
河（小說）……十返一
墓地のある山峽（小說）……湯淺克衛
平林春夫

建設列車の記録（當選）
文壇望見……青野季吉
人を信ずる（小說）
メルシュ……新庄嘉章譯
文壇時評……北岡史郎
文壇考現學……椿千久馬
▽映畫時評……
▽ハリウッド・ニュース……大門一男
木村毅文學設計……池田さぶろ
新劇運動物語……川添利基
私のすきな武將……文壇諸家
外國で逢った兵士の話……秋田雨雀

文藝隨想
明月作家……窓蒼
淨夜……
机に……
伏見……
二男……

時局特輯
ソ聯は何を計劃してゐるか……茂森唯士
日獨伊防共協定の意義……宅伏高信
戰爭・軍用犬・傳書鳩……瀬田洋太郎
賭博・王國・支那……水木兩作
蒙古の太陽……平戸勘八
カメラ從軍記……藤本健爾
★上海從軍日誌……中山善三郎

特價四十五錢

果然十一萬部突破！

日本は支那をどうする

中野正剛著

定價一圓二十錢（送料內地八錢 朝鮮二十錢）

外交革新の巨火

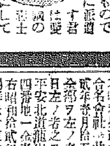

……朗今コミンテルン赤化の弱首は、歐亞諸國世界の隅々までも蔓延しつつある。……我等は獨伊兩大國が此の世界的一大危難を排除す可く我國と戰協するに最も熱心且つ忠實なる可きを信ずるものである。茲に我等同人の代表者として代議士中野正剛君を兩國に派遣す。君は要國の名士として東亞の日本の闘士である。……若し中野君の謂ふ所が、全日本と云ふ能はずんば、少くとも日本の最も生粹であり、中心勢力である國民の要望と熱誠と希望とを代表するものである。（下略）

頭山滿
三宅雪嶺
德富蘇峰

かくの如く日本國民の心情にピッタリくる本がある乎!!

東亞の戰雲を後に、今、盟邦獨伊訪問の途に上りつつある。著者は出發に際し、巨人中野は斷じて曰ふ。

支那を蹂躪とする外來勢力と我れとの抗爭は事前の政治外交に於て我れ彼等に敗られ、今、唯皇軍の威力のみが此の大勢を盛り返しつつあると。

政治外交工作は、如何に又何故に全敗であつたと云ふ乎、さらば今、政治外交は如何に立直らねばならぬと云ふ乎

媚態外交と弱體心理痛擊の巨彈!! 外交革新の巨火は今、高く〳〵揭げられた!

宜なり、本書出でて絕贊の聲、暴風的反響全日本に與る。讀め!! 我が忠勇皇軍にふさはしき外交國策は、獨り此書にのみある!!

新刊

アジア的生産樣式論

所謂「アジア的生産樣式」は、經濟・社會史研究方法上の一問題たると共に、此の生産樣式と密接なる關係を持つ東洋社會の特性の問題でもある。著者は此問題研究に沈潛する事數年、多くの異說を批判しつつ茲に定見を確立された。支那並に朝鮮社會に對する諸論究をも合せて此處に世に問ふ。敢て研究者にすすむ。

（日本政治經濟研究叢書6）
京城帝大助教授 森谷克己著
菊判 三三四頁
定價 二圓八十錢
送料 二二錢

發行所 東京神田錦町三 育生社
電話神田六七一一　振替東京一三〇・五七五

商業登記公告

株式會社朝鮮殖産銀行（變更）昭和拾貳年拾壹月四日各新株ニ付金拾貳圓五拾錢宛拂込結了シ各新株ニ付拂込ミタル株金額ヲ金五拾圓トシ變更シタリ
右昭和拾貳年拾壹月八日登記
[illegible]

法人登記公告

[illegible]

平壤地方法院鎮南浦支廳

法人登記公告

[illegible]

京城地方法院安城出張所

法人登記公告

[illegible]

京城地方法院安城出張所

法人登記公告

[illegible]

京城地方法院議政府出張所

婦人倶樂部

物凄い前人氣

いよ〳〵（當地）十九日發賣!!

見よ！五大附錄の大奉仕！

どれも豪華なものです。非常に役立つものです。トテモ値打あるものです。（眞に「婦人倶樂部」にして始めて出來る空前の大附錄!!）

八十錢でこの大奮發！

實物を見たら必ずビックリします。誰でもきっと欲しくなります

急告!! 何處でも非常な前人氣！誰方も買損っては御損！今スグ御近所の書店へ御註文下さい!!

別冊大附錄
活け花と茶の湯獨習書

苦心完成 新發明の說明法で發表

活け花は＝生花・盛花・投入の家元特別公開
茶の湯は＝三千家の家元が揃って直接御指導

之こそ今迄專門雜誌でも企て得なかった新發明の秘訣公開書

說明も圖解も從來のものと全く違ひ、誰にも見た丈けてスグ呑み込めるやう一々寸法て發表！眞に本書こそ茶道界でも花道界でも嘗て出來なかった斷然革新的の新方法！特にお正月の活け花も澤山發表！これ一冊あれば、誰方も獨習だけて家元大家とすっかり同じに『お花』が活けられ、『お茶』が點てられます。この好機を見逃しては、絕對にお手に入り難し！誰方も此際ぜひお求め下さいませ。

特別謹附 奉揭額面用
天皇陛下
皇后陛下
皇太子殿下
御尊影

畏くも三陛下の尊きを拜し奉り、眞に全身全靈を打込んで謹寫し奉った有難き御尊影。一家に拜するだに感激の涙に咽ぶ。非常時日本の全家庭に是非奉掲して朝夕奉拜して下さい。

謹畫 清水良雄畫伯

別冊大附錄
新女大學

菊池寛先生大名著

之こそ新時代の娘讀本・人妻讀本・母性讀本

戀愛に成功する秘訣・よき結婚をする秘訣・夫婦生活を圓滿にする秘訣・手紙の書き方・言葉の遣ひ方・飾り方される敎養の仕方等、現代女性として知らねばならぬ諸問題にそれ〴〵明快親切に解答された全婦人必讀の大名著

別冊大附錄
赤ちゃんも子供の編物一切

國産毛糸利用 溫くて經濟滿點!!

▲編み方がトテモ簡單で、誰にもよく分る親切な說明つき
▲ステキによく似合ひ、然も着心地よい流行新型澤山！
▲これ一冊でお子樣用防寒編物が一切間に合ひます！
（婦人倶樂部と定評ある本誌が、又々苦心の大全集。之ほど役立つ附錄は又とありません）

特別附錄 お子樣みやげ＝累兵衞新聞
面白新聞、皆になるお話が美しい色刷りで澤山！婦人倶樂部をお求めになれば、お子樣も大喜びですからとても素敵です

此の外小說欄の面白さ讀界第一!!

非常時局に對處のため 單一大政黨を樹立
頭山翁、山本大將、一條公等の意見
けふ國民に呼掛ける段取

【東京電話】事變下最初の通常議會召集期が切迫すると共に、政、民兩黨內に戰時體制に即應すべき政黨合同の氣運が醸成されつつある折柄、これとは別箇に頭山滿翁、山本英輔大將、一條實孝公等により分立する各黨各派各方面の勢力を網羅してこの際强硬なる政黨を樹立すべしとの意見が表面化され、政界に一波紋を描いてゐる、即ち皇軍の進擊により南京攻略は完成したが諸般の情勢から觀測すれば帝國政府としてはこれを契機として更に長期作戰の決意を固める必要があり、既に非常時局は事變下において一層深刻化されることが豫想され、戰後經營こそ國運隆替の分岐點をなすものであるから、これに備へるため强力なる單一政黨の樹立が必要であるといふにあり、十六日『全國民に告ぐ』と題する檄文をもつて國民に呼びかける段取りとなつてゐる（寫眞上から一條公、頭山滿翁、山本大將）

今後の成行を靜觀（民政黨の態度）

【東京電話】頭山滿翁等の單一政黨卽時結成に對し民政黨首腦部は左の如く頗る愼重なる態度を持してゐる

重大時局の折柄擧國一致の體制打開に邁進することは何よりも必要である、これがため我黨では友黨たる政友會その他との連繫を强化緊密ならしめて進みたきを期してゐる、從つてこの際解黨して合同するとか又は擧國一黨に組織しなければならんとは考へてをらぬ、擧國一黨と云ふことも目標がはつきり決つてゐるならば別だが漠然としたものには俄に賛成は出來ない、要するに足並の揃はぬものを無理矢理に一緒にした所で必ずしも效果があがるとは考へられない、頭山翁や一條公、山本大將等の主張も未だ詳細不明であるからこれに對しては更に今後の成行を靜觀する要がある

臨時政府海關を接收
近く稅關當局と折衝

【天津十五日同盟】臨時政府は國民政府の管轄下にあつた天津、秦皇島その他華北に於ける海關を接收するに決し近く海關當局との間に折衝を開始することになつた、既に華北に於ける稅關は上海總稅務司の指揮監督下にあつて、その稅關年收は天津四千二百萬元、秦皇島百七十萬元その他を合せて約四千四百萬元に上り南京政府の有力なる財源となつてゐるものであるが、日支事變の進展と共に日本の軍事行動は事實上南京政府の機能を麻痺し、華北稅關と南京政府の連絡は切斷され、更に臨時政府の設立は南京政府の所屬機關たることを認めず、敢然接收するに決したもので、しかして臨時政府は且つ圓滿に接收の方針を採り、近く天津海關の接收に當り目下具體案を考究中であるが、稅關の運營を阻止せざる程度に於て合法的にして且つ圓滿に稅務司マイアス氏（英國人）との間に交涉を開始するものと見られる

京津治維會 解散を宣言

【北京十五日同盟】京津地方治安維持會聯合會解散宣言左の如し

本會は京津兩地及び各地機關の事務統一をはかる見地より、本年九月二十三日成立を宣言し秘書局を設け一切の事務處理をはかれり、成立日なほ淺しと雖も各地機關より重要事務の連絡多く既にこれが進行に着手しつつあり、但し本會の成立は時勢の必要に迫られたるものにして永久性を有しをらざるものなり

幸ひ茲に中華民國臨時政府が本月十四日北京に於て成立し、本會成立の宣義と概ね合致せる宣言を發表するに至れり、本會は臨時政府が必ずや事務を統一し、地方の安寧をはかり、形式を整齊ならしむるものと信ずる、事變に於ける計畫大針の統一は責を以てこれを爲すこと本會存在の必要更になし、本日鑒みてこれが撤去を宣言するものにして、凡ゆる本會所管の事務は悉く臨時政府に移管するものなることを宣言す

冀東政府合流

【北京十五日同盟】冀東防共自治政府は十四日北京に成立せる中華民國臨時政府より新政權樹立の宣言通電に接したので十五日池宗墨政務長官その他政府首腦部協議の結果、中華民國臨時政府の施政方針は冀東政府が過去二ケ年實施し來つた所と全く同一であるからこれを絶對に支持し合流することに方針を決定、直ちに冀東政府の解消準備に着手すると共に同日その旨臨時政府に通電し來つた、なほ冀南自治政府、太原自治政府及び北京、天津を初め各地治安維持會からも同樣新政府絶對支持の通電續來、新政權の基礎は益々强化されてゐる

寫眞說明【上】臨時政府の新看板掲揚【下】式後の記念撮影（向つて左から董康、王揖唐、湯爾和、朱深、江朝宗、齊燮元、王克敏、高凌霨の諸氏）陸軍省貸下＝軍送

日本晴れのきのふ 南京入城式行はる！
○○部隊長以下堂々と行進

【南京十五日同盟】第一線部隊○○部隊の南京入城式は十五日午後三時から晴れ渡つた空の下に行はれた、中山門左右沿道に整列した部隊の捧げ銃の裡に○○部隊長を先頭とする全部隊が堂々と入城、中山門より中山路を行進して式を終つたが、○○部隊長は戰塵に日焦げした額に微笑を含み終始默々として朗かであつた、尙ほ松井上海軍司令官の入城式は十七日の豫定である

歷史を飾る晴の入城式は十七日

【上海五日同盟】歷史を飾る皇軍の南京入城式はいよいよ來る十七日擧行されることゝなつた、この日皇軍は陸海軍一體となつて步武堂々、空には銀翼を連ねて入城その威風は南京城頭を壓し曠古の大繪卷が展開される

黄河以北地區 着々と淸掃

【德州十五日同盟】津浦線方面の我が軍が黄河以北を掃蕩して以來殘敵第二十九軍、山東軍の敗殘兵は土匪をまじへて蠢動、就中東部方面にあつては我が軍の行動を阻止し民衆を煽動しつゝあるので、我が軍は十二月初旬以來一齊に討伐の軍を進め、石田部隊は十二日午後四時郞中河（武定の東南七里）の迫擊砲を有する有力な山東軍遊擊隊を擊破して、更らに十三日正午陽信（武定東北五里）に於て敵五百を殲滅し、小銃百三十、彈藥六百餘を鹵獲同日夕刻無棣にあつた四百餘の敵を殲滅之を占領した、一方島田部隊の○○機は更に賈軍百四十騎を木つ端微塵に粉碎した

サ伊特派員の死亡確認 井上歐亞局長弔意を表す

【東京電話】パネー號事件の痛ましき犧牲となつたと傳へられるイタリースタンパー紙特派員サンドロザンドリ氏の消息につき外務省では頗る憂慮し極力眞相を調査中であるが、十五日夕刻その死亡が確認されるに至つたので、井上歐亞局長は午後六時イタリー大使館にアウリッチ大使を訪問

偶發的誤認に基づくとは言へ貴國スタンパー紙特派員サンドロ氏が悲しき犧牲となられたことについては深き弔意と嘆聲の意を表する、殊に同氏が帝國の立場を理解し正義の筆陣を張られたことを思へば誠に哀悼の辭を知らざるところである

と述べ、弔意を表し同六時半辭去した

烏龍山幕府山 揚州南門占領

【東京電話】大本營陸軍部十五日午後四時發表＝軍の一部は十三日夕烏龍山砲臺（南京東北十四キロ）十四日午前十一時幕府山（南京北方四キロ）を、十四日午後二時四十分揚州（揚子江北岸にして鎭江北方約七キロ）の南門を占領せり

【上海十五日同盟】上海軍十五日正午發表

一、鎭江を攻略せる北谷部隊は十三日未明同地附近より揚子江北岸に進出し瓜家口附近において優勢な敵軍を驅破し續いて江北の要衝である揚州城を攻擊中の所十四日午前二時四十分遂に之を占領せり

二、江陰要塞を占領後行く行く敵の抵抗を驅破しつつ江岸に沿つて猛進せし山田部隊は、十三日午後四時三十分紫金山東北方烏龍山砲臺を占領し大砲十八門、高射砲四門を鹵獲し、續いて更に南京北側の幕府山砲臺を砲擊し十四日午後十一時遂に之を占領せり

京漢線東方地帶の治安漸次確保
一萬五千の敗殘兵歸順

【東京電話】大本營陸軍部十五日午後四時發表―北支戰線に於て衛河及び黄河中間地區に殘存する敵兵を掃蕩中の我が部隊は、十一月廿日臨淸及び館陶を占領後十二月初旬再び行動を開始し、同九日馬頰（大名東北方約四十キロ）同十日辛縣（大名東方約五十キロ）同十一日夕朝城（大名東南方約五十キロ）同十三日觀城を占領敵に大なる打擊を與へたり、かくて京漢線東方地帶の治安は漸次確保し、十二月初旬臨淸附近にありし支那軍劉汝明（冀察軍）（臨淸東北方約六十キロ）附近にありては約八千名の敗殘部隊は我が軍に歸順を申出でたり

揚州城は重要關門

【上海十五日同盟】十四日永井、安達兩部隊により我が手中に歸した揚州城は揚子江北岸の鎭江要塞と共に揚子江を扼する重要關門で遠く北支那に通ずる大運河の起點にあたり、その昔我が遣唐使安倍仲麿、吉備眞人等も此處に上陸し都に向つたと云はれる、興亡幾千年の歷史をもつ要害城である

京漢線に於ける 敵軍司令部を爆擊

【天津十五日同盟】鳥谷部隊の○○機は十五日午前十一時京漢線衛輝は同時劉峙部隊の南方の湯陰を空襲して、商震軍司令部に爆彈を投下しこれに多大の損害を與へた

速水城大總長

速水派兵（城大總長）は十六日夕あかつき丸で東京から歸城

南京で殲滅の敵 六、七萬に達す

【上海十五日同盟】我が軍の南京攻略後城內外に於て殲滅せる敵兵は大野、助川、片桐、野田等北方より進擊した各部隊のみでも一萬を下らず、總數は未だ詳かではないが少くも六七萬に達するものと推算され、其他無數の戰利品を鹵獲した

動員委員會設置 國民政府飽く迄抗戰

【香港十五日同盟】國民政府は抗日戰を繼續するため、抗戰動員委員會の組織を決定しその下に長期省市縣各動員委員會を置き、更に軍事、政治、經濟、民衆の五動員委員會を設置することになつた、しかしてその主力を民衆動員委員會に置き、廣東省政府は中央の命によりさきに成立せる廣東省作戰動員委員會を改め一週間以內に正式にこれが成立式を擧行することに決定した、尙ほ右動員委員會は廣東以外の省にも組織され、國民政府の勢力範圍をあげて民衆動員を行はんとするものである

蘇支接近を强化
宋慶齡、孫科を莫府に特派し 軍事協定實行の打合せ

【東京電話】十五日信ずべき情報によれば南京國民政府は蘇支合作の强化をはかり、蔣介石はこの程親蘇派巨頭宋慶齡、孫科をモスコーに特派し蘇聯との間に蘇支軍事協定實行方法につき打合せを遂げたと傳へられてゐる、卽ち蘇支密約の內容については未だ確報はないが、情報によれば蘇聯邦は中國共產黨の强化をはかることを先決條件として

一、蘇聯は國民政府と直接取引の方法を用ゐず今後朱德、毛澤東の兩人に蘇聯の對支援助に基く軍事行動の一切を委託し、積極的支援を兩人を通じて行ふ

一、蘇聯邦は軍事參謀官を蔣介石に派遣して支那軍隊の指揮に當らせる

以上は蘇支合作の强化をはかり中國共產黨の擴大を企圖する蘇聯側の基礎條件で、蘇聯邦は支那事變に對する對日直接行動が最近に至つていよいよ不可能となつたため直接支那の內部に喰入つて赤化工作の擴大をはかる肚らしく、宋慶齡、孫科のモスコー行は蘇聯の對支援助に對して保障條件を與へると共に、蘇支密約に關する締約を行はんとするもので、支那軍の全面的敗退は最近頓に蘇支接近を强化しつゝありと傳へられてゐる

白崇禧と宋子文の合作注目

【上海十五日同盟】白崇禧は事變勃發と共に南京に入り大本營で抗日作戰指導に當つてゐたが、上海戰に續いて醜態された大本營の內部的動搖に心中面白からざるものあり、蔣介石の南京脱出前に既に南京を離れて漢口經由廣西省の南寧に歸還、再び大阪西守備に蹶起り目下南寧にあつて十二ケ師十萬の廣西軍新編制に奔走中であると言はれる、又上海陷落後戰意を失つた宋子文は香港、廣東を根城として經濟的勢力の扶植に躍起中である、しかし白、宋合作の氣運は未だ何等具體的に表面化してゐないが、兩廣を根幹とする白、宋の共同的動向は同地方と密接なる對英關係に鑑み今後の推移を卜する一つの指標として注目される

大野政務總監 法制局長官訪問

【東京電話】大野朝鮮總督府政務總監は十五日午前十時首相官邸に船田法制局長官を訪問、近く閣議へ御諮詢の朝鮮關係改革案に關し種々打合せを遂げ、午後零時半辭去した

第二豫備金支出 閣議で決定

【東京支社特電】過般來財務當局が拓務、大藏兩省と折衝中であつた第二豫備金支出の件は十四日の閣議で正式に決定した、總額十六萬三千圓で內譯は臨時軍事援護所費一萬圓、刑務所事務費補足一萬九千圓、臨時特別警備費五萬九千圓、臨時防空費補足七萬五千圓である

產金々融會社の話は纏つた 穗積局長は語る

【東京支社特電】內鮮一貫の大產金金融會社設立に關し中央當局との打合せの爲め東上中の穗積殖產局長は、大體所期の根本的折衝を了つたので細目其他の具體的折衝は木野事務官に任せ、十五日午前十一時發列車で歸鮮の途に就いた、局長は語る

產金は何と云つても朝鮮が主であるから內地當局も非常に理解してをり、大綱話は旨く纏まつた、事業遂行にはまづ金だが、それも所期希望額を出して貰ふやう諒解がついてゐる

東西南北

▲そのむかし早大のラグビーで鳴らした山一證券の朝鮮支店長 ゴルフを始めて既に一年近いがリンク通ひは相變らずなかなか熱心だ▲小林鑛業の佐竹事務所に「君のやうに運動神經の鈍い人は直ぐ上達するよ」の一言にオダテられた譯でもあるまいが佐竹君がプロ將で始めたものだ▲秋頃までは老人の相手役ばかりでとこぼしてゐたがこの頃人を捉へて『近いうちにカップをとつて祝賀會を開きますよ』と▲大きく出るので『ハンヂーは幾つ貰つた』『いやそれが未だなんだが貰つたとたんにカップと云ふ奴サ』には聞く者が顏負けの體

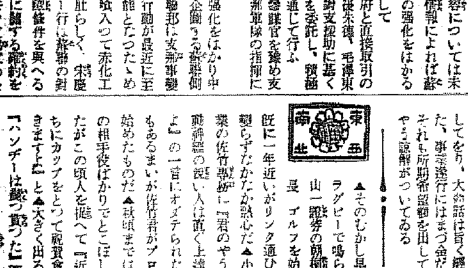

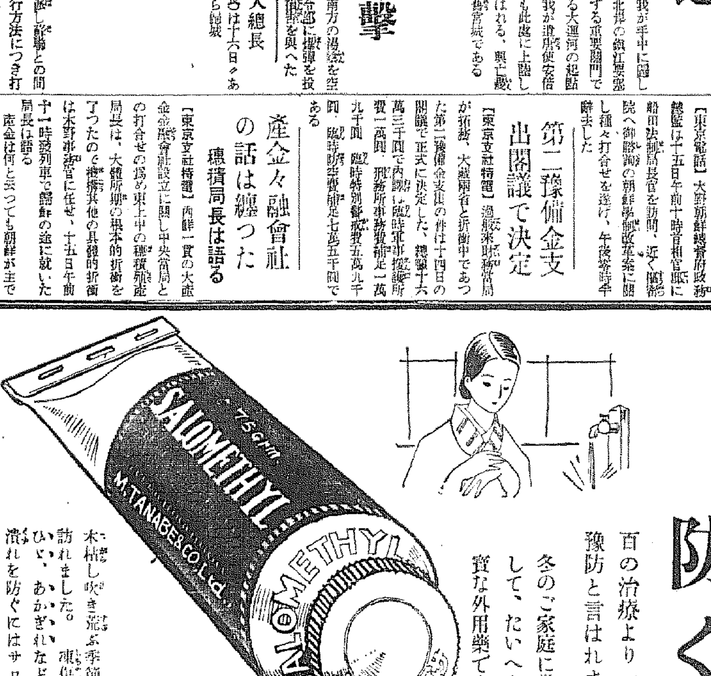

凍傷（しもやけ）を防ぐ

百の治療より一の豫防と言はれます

冬のご家庭に常備して、たいへん重寶な外用藥です。

木枯し吹き荒ぶ季節が訪れました。凍傷やひゞ、あかぎれなどの潰れを防ぐにはサロメチールが一ばんです。

寒風に曝された後、又は水仕事の後など、耳たぶ、手、足などの露出部にサロメチールを充分に擦り込むと、皮下組織に浸透して鈍麻せる末梢神經の活動を恢復し、血行を良好にしますから、痒み、腫れを消すことによつて「凍傷くづれ」を未然に防止します。

慰問袋に……

戰地では既に冬が訪れて、凍傷が一ばんの惱みだそうです。この際サロメチールは何物にも增して喜ばれる慰問品の一つです。

五十錢・一円 二円半・液狀一円 藥店にあり

サロメチール

S 907

感冒 咳 乾咳

かぜが流行る！

お子さんやお年寄のあるご家庭には一瓶のチミツシンがぜひ必要です。

輕い內に治して氣管支炎、肺炎など重症に移行するのを未然に防ぎます

味が蜜のやうに甘いので小兒も喜んで服み、寢る前の一匙は夜中に作用し、翌日はたいへん樂になります。

一円八十錢 一円 藥店にあり

社説　北支貿易振興

北支新政權は親日防共の旗幟も高らかに南京攻略と日を同うして誕生した。新政權統治下に於て經濟的に如何なる開發方策が樹立されるか未だ豫測を許さざるも、北支大衆の生活は之によつて安定圏内におかれる。此の時に際して朝鮮貿易協會では現地調査の報告を基礎として六項目に亘る貿易振興建議を行つた。もとより機宜を得た當然の措置であり、之が達成には官民一致協力邁進しなければならぬことは今更論ずるまでもない。而してこゝに貿易協會の振興具體策に先行すべき更に重大なる事が比較的閑却されてはゐないだらうか、朝鮮産品の北支進出は事變後活況を呈してはゐるが數に於て未だ微々たるものであり、且つ北支大衆に喰込んでゐないのである、現地の大衆に根を下ろさせる貿易品の進出は、如何に勝を火にして奬勵するも不可能なるは云ふまでもない、即ち貿協建議諸項目の實施と共に貿易業者生産業者が確實な現地認識を持つことが根本的要件である、即ち北支土着大衆の文化水準、生活様式、風俗習慣、嗜好等を究明し、彼等が何を欲し何を求めつゝあるかを知らねばならぬ、かゝる備へなきため最近失態を演じた事件は一、二に止まらなかつたやうである。

その一例を擧げてみよう、朝鮮から輸出した電球が返送された、天津は二百二十ボルト電球を使用してゐるのに、朝鮮から送つた物は百ボルト電球であつた、又靴下も朝鮮産の物は形が異なり色の配合も北支大衆の好みとは棟違ひであつたので商談は成立しなかつた、かゝる例は特に雜貨類に多い、調査不足と云ふか、不用意と云はんか、現地認識不足も餘りに甚だしい、かゝる状態では北支進出は望まれない、業者の大反省を促すと共に一段の工夫研究に俟つべきものあるを痛感する。

最後に取引上根本的な問題が今一つ殘つてゐる、それは北支商人が信用第一を以て終始してゐる事である、その信用を重んずるや取引上に一回の不信行爲あらば永久に取引を拒絶する峻嚴極まるものである、その好個の例として、今回の事變に際して閉鎖した銀行には貸借對照表一册が殘されてゐたのみで、預金貸出其他一切が無であつた、然るに銀行開立後貸出不明を傳へ聞いた債受人達は自ら借金額を申出て來つた程である、その信用を重んずるかくの如くである、永年培はれた華北の商道と云ふか又は商魂と云ふべきかゝる信念に生きてゐる商人であるを十分認識してかゝらねばならぬ、即ち華北大衆の生活を掴みその商道を理解してこそ初めて鮮産品の北支進出があり得るのである、事變勃發以來北支貿易振興には總督府に於ても多大の力を致し民間も頗る活況な動きをみせつゝある事は洵に頼もしい限りである、北支のみならず上海へも伸び行く鮮商品である、貿易業者はこの絶好の機會に自ら起ち上つて生産を合理化し現地向商品を開發して自治的活躍すべきである。

我空軍の威力下に　蔣、安住の地なし
女房づれで逃げ廻る敗將
今は地方政權化の國民黨

南京は陥落したが作戰は遂行される、たとへ蔣介石が地方一軍閥に轉落したと云つても容共抗日を捨てざる限り急追、全支那が完全に我と攜手するに至らざる限り戰を收むることは出來ない、勿論南京陥落は軍が作戰上の一大轉換となり、蔣介石討伐の軍と變形するわけだ、今日までに發揮した我が航空部隊の活躍を以つてすれば蔣介石がいづれに逃亡するとも、それは無駄な努力になつてしまふ、だからソ聯との後方連絡によつて長期抗戰等と云つてもそれは痴人の夢にも等しい、わが海軍機は既に彼等が最後と頼む奥地の飛行基地でもありソ聯の援助ルートである甘粛省蘭州(上海から約四百三十里)を爆撃し飛行場其他重要建築物を爆破せしめてゐる、もしも南京を中心とすればその行動半徑は北は北支察哈爾省北部北緯四十五度附近外蒙との國境附近に達し陝山々脈の東部から寧夏省賀蘭山脈に併行

甘粛省蘭州を越え四川省、貴州省西部を通つて廣西西南部から廣東省雷州半島に達し、支那の重要地區は全部この爆撃範圍内にある、蔣介石は政府を重慶に移して對日長期抗戰と喚いて居るが、この重慶は問題ではない、又蔣介石の逃げ場所と最初から決定して居る成都にしても行動圏内である、更に天山北路を通過するソ聯の援助ルートも蘭州寧夏甘粛國境の長城線に沿ふ二千年來の道路も蘭州に出でなければ重畳たる山嶽或は沙漠であつて他に分岐すべき道路はない、從つて蘭州の爆撃はこの援助ルートを粉碎するものであり、蔣介石の唯一の頼みも頗る心細い

簡保料金徴收事務の　滿鮮連絡協定成立
從來の不便遂に除去さる

滿洲國官署の郵政保險業務が十月一日から開始せられたので滿洲國地、遞信行政權が十二月一日から滿洲國居住の朝鮮簡易保險契約者の保險料を滿洲國の郵政官署が集金し、又滿洲郵政保險契約者が朝鮮に轉居した場合、その保險料を朝鮮内の郵便官署が集金し得る制度につき、滿洲郵政機關と朝鮮遞信局間に於てかねて折衝中であつたが、十二月九日これが協定成立を見て直ちに實施をみた、鮮滿一如の高唱せられる時、これ等鮮滿簡易保險契約者の便宜が頗る局間の努力によつてなつたものである、尚は朝鮮簡易保險契約者の滿洲國在住者は約五千六百名である

鮮銀の限外發行　一千萬圓程度か
増發趨勢は鈍化す

鮮銀の限外發行は本月初旬早くも例年の倍額たる六千萬圓と言ふ鮮銀として未曾有の限度の認可を受けてゐたが、その後の鮮銀券の發行額を見ると十二月上旬の二億五千九百萬圓は中旬に入つても二億七千萬圓見當と一般の豫想を裏切つて増加せず、勢ひ限外發行も未だ全然出てゐない有様である、この理由は

一、北支關係の鮮銀券の増發が一段落して飽和状態となつてゐる
一、北支關係の政府支拂其他で内地で資金受入の多いこと
一、鮮内關係の増發は豫想を裏切つて回轉が順調
一、内地の短資界の引締み

等が擧げられて居り歳末最高と雖も精々一千萬圓前後の限外發行に止まるべく、場合に依つては無限外で切抜も考へられる有様となつてゐる

鐵道收入激増

鐵道局の運輸收入は四月から十二月十日までにて前年同期に比し七百三十六萬圓の増加であるが旅客人員六%増、貨物噸數十一%増に拘らず收入が十八%増であるのは事變に伴ひ長距離輸送が多かつたのが主因である

朝窒火藥が　硫酸十瓩増産
明春から卅瓩へ

朝鮮窒素火藥會社では最近における硫酸の逼迫氣味に對應するため兼ねて研究中であつた同品の増産を行ふことになり、既に其の一部の工事に着手した、即ち同社では

府内物價騰貴

朝鮮銀行調査、十一月中の府内物價指數は二〇八ポイント九六にして、之を前月中の二〇四ポイント二三に比すれば四ポイント七三方の昂騰であり、更に前年同月中の一九四ポイント一三に比すれば實に一四ポイン六四方の昂騰となつて居る、なほ當月中騰貴せるもの十三品、低落せるもの十品、保合のもの七品である品目別に示せば左のごとし

▲騰貴　大麥小麥粟粕金巾三八綿石炭木炭小麥粉再製鹽硫安金物板硝子牛皮
▲低落　玄米精米大豆小豆綿絲生絲棉粕豆粕洋紙

米、極めて冷靜

【ワシントン十四日同盟】ハル國務長官は十三日記者團との會見を中止しただけに十四日の會見は相當注目を引いたが記者團より別に辛辣な質問も出ず

「廣田外相がグルー駐日大使に手交したと傳へられる正式回答を接受したか」

との質問に始まり終始低調な空氣の裡に會見を進めたハル長官は

「十三日夜グルー大使をして日本政府に手交せしめた通牒に對しては未だ回答を接受せず」

と述べグルー大使に通牒手交前、廣田外相が與へた回答については言及を避けた、更に

「今回のパネー號事件により英米共同動作説がロンドンより傳へられてゐるが如何」

との質問があつたがハル長官は之に對しなんらの意向もないと沈默した、米國政府が今回の事件により特に英米が緊密なる連絡をとるが如き意圖は見えないが英國方面からの報道は頻りにこの問題に言及しパネー號事件は日本が故意且つ挑戰的に出たものだと傳へるものもある、もとより此種風説は政府側の信用を得てゐるものではないが一部にこの種空氣を煽らんとするものゝあることは警戒すべきだ、尤もこの問題も日を經るに從ひ漸次忘れられて行くべく今後新たな刺戟を與へぬ限り日米關係は寧ろ好轉するとも見られる

北支各市場へ　大阪商品進出
明春張家口に見本市

【大阪支局發】北支新政權樹立の明朗化を機に、大阪商品の北支進出の對策樹立のため府經濟部では田島貿易館長を支那現地に派し詳細なる調査を行つてゐるが、最近同館長から北支新市場開拓有望の現地報告に接したので張家口に來春見本市を開催、人絹、綿布、毛織物、砂糖、昆布、藥品、石鹸、化粧品、鐵工材料等を出陳、更に經濟懇談會を開き戰火から更生の支那民衆の購買慾を刺戟し、日本商品の進出を圖ることに決した

滿支運賃換算　パー制愈よ實施
從來の繁雜を除去

【東京支社電】滿鐵では北支明朗化に伴ふ滿支間の商取引の見地から北支鐵路局と協議の結果滿支間旅客貨物運賃換算率の就錢(パー)制採用に決定し、十三日より從來繁雜を極めた滿支間鐵道は簡易化されることとなつた

赤字を整理　慶南産組が

慶南の産業組合には肥料及び叺の購入に昨年の同地方の風水害とで赤字を出して居るものが多いが、善後處置も大體に於て決定し赤字現出の主因であつた夏取販賣は極力阻止することになつた、この道では金融組合と聯合會の間には直接はないが聯合と産業組合が直接するのでこれに就ても適當に考慮中である

吉田大使　遺憾を表明

【ロンドン十四日同盟特派員發】駐英大使吉田茂氏は十四日午後帝國政府の訓令に基きイギリス外務省にイーデン外相を訪問、英艦砲撃事件に關し正式に遺憾の意を表明して暫時會談の後辭去した

伊は善意に解釋

【ローマ十四日同盟】新聞紙ではパネー號事件をもつて遺憾な事件であるが戰爭に附隨する事故だと見てゐる、ムッソリーニ首相の機關紙ポポロ・デ・イタリー紙はパネー號が日本飛行機に發砲したとの記事を掲げ、またパネー號上にあつたコリエーレ・デラ・セラ紙特派員バルツィニ氏もパネー號の發砲を認め總じて日本軍の行動を善意に解釋してゐる

鮮産無煙炭　五十瓩移出

朝鮮無煙炭は需要期に入つたもの一部移出港が兩三日前より結氷を見るに至つたので今年度出荷の終場も近いものと見られてゐる、十一月末までの無煙炭移出數量は内地への移出炭數量は保山積出三十三萬瓩、南浦積出十七萬瓩總合計五十萬瓩となつて居り船腹不足や陸上運輸の支障もあつたが昨年に比し三萬瓩の増加を見て居り種々不安の年柄としては先づ順調の出荷であつたといはれてゐる各社別數量は左の如く(單位瓩)

	合計	前年比(△は減)
新朝無	三六、九六九	七〇三
舊朝無	二二、三五八	一二、〇五六
片倉	三六、七五三	四、六九三
鳳泉	九六、八七四	△五〇、[illegible]
海軍	八〇四	△五、九七〇
江界	一〇〇	一〇〇
合計	五〇九、六〇二	三一、〇四〇

南京陥落祝賀　コドモ大會　主催 京日コドモ會

十九日午後一時と六時半の二回　府民館

プログラム

‖第一部‖
1 國歌合唱　全員
2 皇國臣民の誓詞　全員
3 開會の御挨拶　京城日報主筆 池田林儀先生
4 獨唱と唱歌劇　水下洞公立普校學童
5 筑前琵琶　あゝ忠犬「礎」號　江藤旭菖會
6 少年劍舞　清吟會
7 お話　勇ましい〇〇部隊　京城日報特派員 松田定久先生
8 軍隊ラッパ吹奏　歩兵七十八聯隊ラッパ隊

‖第二部‖
9 愛國歌劇　"帝國軍歌集"九曲　東京少女歌劇團
10 史歌劇　會津の少年"白虎隊"　東京少女歌劇團
11 京城日報蹶聲ニュースと漫畫　特報支那事變最近撮四卷

無電台

公時保[illegible]

子供に見る

日支事變勃發以來既に半歳、日本軍は陸に海に空に破竹の勢ひを以て恰も無人境を行くが如く連戰連勝、支那は將に平和の日の丸に染まらんとしてゐる。最後の一兵迄戰ふと豪語した蔣介石の國的脱出、難攻不落と叫んだ敵國の首都のもろき陥落こそは東洋平和の爲め、無辜の支那四億民衆の爲め全く同慶に堪へない次第である。

×

我等は支那の軍國のみと戰つてゐるのではない。其の背後の赤と戰ふのだ。東洋赤化に乘り出した赤魔ソ聯の暗躍振りを見よ、英國の輿論は何を物語るか、支那の逆宣傳に躍る米國は如何、一億國民同胞よ、未曾有の大國難の秋は來た。

×

忠勇果敢の皇軍の勝戰に、銃後の國民は皇軍に感謝を捧げ、己が業をはげみつゝ、國をあげて祝してゐる『勝つて兜の緒を締めよ』

×

この非常時に銃後國民の覺悟は如何、認識は如何。あゝ快たる哉三尺の童子を見よ『萬歳』と唱へれば直ちに兩手を擧げて萬歳と答ふる『我等は皇國臣民であります』と力強く叫ぶ、誓詞の齊唱『忠勇無双の我が兵は』『銃後の子供達『支那にゐるわが兵隊様はどんなに御勝ひでしよう』と話し合ひながら通る女童、それのみか兒童の美談は津々浦々に咲いてゐる。之日本國民の銃後の魂を雄辯に物語るものである。

×

ソ聯よ。英國よ。戰爭は武器のみで勝つたのではない。魂で勝つたのだ。我が日本の魂を見よ。眞の戰はこれからだ。時局の推移眞相を直視し確固たる信念を把握し、以て更に堅忍持久、聖戰の最終目的達成に倍前の覺悟をしようよ。聖國日本の世界に飛躍すべき好機は益々來た。(海事金護爾)

朝鮮産金は　近く増資に内定

【東京支社電】創立當時疑問視された朝鮮産金會社(資本金百萬圓拂込濟)は、その後前期に七分の配當を行つたが、この十二月締切り決算は金價上値段の引上げと、産金高の増加に惠まれて増益は略確實であり、二分程度の増配を行つた上續いて三倍程度の増資を行ふ模様である、當社の主要鑛山は朝鮮忠清南道公州郡の大成金鑛と利仁金鑛であるが、大成金鑛は去る六月から一日二十瓩處理の精錬所を復活運轉し、利仁金鑛は十五瓩處理の精錬所を三十瓩に擴張して九月からフル運轉を行つてゐる、今期利益が何程に達するかは、現地からの報告未着の爲め明言できないが恐くも十萬圓は下らない見込だ、從つて二分位の増配は樂だが、果してどうなるか今からハツキリ云へない、所有金鑛の中利仁城、山金、鎌山の三鑛區はまだ手がつけないが、何しろ百萬圓の資本金では仕事ができないから、近く大巾の増資をする事にならう

東拓大邱支店　十五日移轉

【大邱】本春四月以來近江町の手前新築中であつた東拓支店はこの程竣工し十五日移轉したが同建築は總工費十五萬圓鐵筋鐵骨瓦タイルの堂々たるものである

國防献金

【開慶】郡虎渡面屋亭里農民十五名は去る十一月六日愛國日を期し四日間勤勞工事に出役して得た金十圓を國防献金として警務署へ申出た

夕刊後の市況

△……大阪短期引所氣配

大新	一〇一、〇	不變
東新	一七三、〇	一〇高
鐘新	二八三、八	一、二〇高
日產	八七、七	二〇安

◇……綿井人絹後場引
當 七〇、〇　先 七四、一

◇……横濱生絲後場引
當 六七九、〇　先六七九、〇

實物後場　拓新三三圓六角　鮮合同電氣六八圓丁　時保鋼管六〇圓丁

藥價 時間 勞力ハ最少
淋病
淋菌ヲ生キノカサヌ 絹殺療法
素人にても出來る 専門的殺菌法の偉力

淋菌の弱點を突く新發見

再發、慢性の病苦は從來の治療法(殺菌力ナキ内服藥)の無能を遺憾なく暴露したものである。是等方法で根絶出來ない強猛淋菌も、一度その弱點を捉へ獨特の殺菌法を與ふれば意外に早く根絶し、實驗數年遂に完全無缺の治淋法として發表されたものである。

内服藥では再發する
泌尿科 醫學博士 田谷利男

内服藥を半年服みましたが治りませんと云ふ患者が多いのは當然で内服藥には殺菌力がないから必ず再發する。ケンゴールは永らく余の病院で使つてゐるが他の藥を使ふ氣になれない。第一殺菌、第二殺菌と寸隙なく行ふので淋菌には最も苦手だ。これなら如何なる淋菌も生き殘る筈がない。治淋劑の大御所で然も藥價の安い點患者は助かる。

發明の偉力
泌尿科 醫學博士 深瀬周一

局所劑が一番よいと云ふが、殺菌力の強い者は奥深く屆かず、奥深く屆く者は殺菌力が弱く多量を使ふので副睾丸炎攝護腺炎が起きる。彼方立てれば此方立たずと云ふ有様の現劑多き中で、ケンゴールは強殺菌力を奥深く屆かせる發明的偉力で然も挿入藥の様な不快なく難症を簡單に快癒せしむる點他に類がない超治淋藥だ。患者は安心して可なりだ。

東京吉原病院 吉原遊廓元院長 佐藤榮先生 發明創製

醫師は必ず局所劑を使ふ
直接尿道を治療する局所劑が有効で中でも銀劑が最も有効である故醫師は、悉く局所銀劑を使用するが、

殺菌力強ければ深い奥に屆かず
深い奥に屆けば殺菌力が薄弱

と云ふ治淋上重大な共通の缺點の爲に、醫師も躊躇に迷ふ。不合理な銀劑では内服藥の如く一向治癒が實現しない。

深部の淋菌が曲者
再發慢性とは、尿道から奥に分れる細腺の門深くに生殘る淋菌が酒飲過勞後再び膿の隙り目に活動し初めて、罪なき妻に移る可き婦人病の種をまき始見を否目にしたり、自分は醫師の後で助けず副睾丸炎で無子症になる患者が頗る多い。一深部の淋菌を殺すことこれが治療の根本であるが其全部から現在此の目的に叶ふ事はない。

淋病は淋菌が感染つて起る病氣であるから淋菌を完全に殺菌しなければ必ず再發慢性に移る。内服藥には全然殺菌力がないから淋病は治らぬ。今時内服藥で治療する醫者はないが凡て銀劑局所劑の補助位には時偶使つてゐる。

再生の歡聲

全治して第二の結婚
相羽亮一

(前略)一昨日醫師に第三回目の試驗をして貰つた結果完全に治つたと云はれ二年來の病苦が僅一ケ月十日で治り欣喜雀躍してゐます。一號二號とやつて見れば少しも面倒でなく膿の止まり方は驚く程でした(略)内服藥を半年呑み再病になつた揚句結婚後再發して結婚を失つた失敗もケンゴールを使つてゐたらと殘念です。第二の結婚も間近ですが今度こそ大安心です。深甚の感謝と共に貴社の益々御隆昌を祈る次第です。

半年の豫想が二た月で
三柏啓之介

(略)局所藥は面倒なので内服藥をその都度服んでゐましたが再發毎に惡くなつて口論の絶え間がないので仕方なく、藥店で責任ある藥をと頼むとケンゴールをくれました。使つて見ると至つて簡便に驚き、六七年になるので早くて半年はかゝると思つてゐましたのに使用二ケ月後、三日續けて飲酒した翌日も少しも尿は濁らず時々出た膿も出ず、妻にも障りはないので全治と信じます。近い内醫師に調べて貰ふ心算です。

時間僅少で効果に驚く
辻岡正見

數々無日働く者には朝夕二分間の手當で斯くも効果ある治療が出來るのは愉快です。挿入後廿分も不快な感觸を我慢しなくてはならぬ様な今迄使つた局所藥に比べ、挿入後廿日の現在では尿道痛全くなく、小便が濁るかと思はれる位で、膿は出ません。友人二人も惱つてゐますが一人は他の局所藥で副睾丸炎で寝てゐるし今一人は内服藥で胃を害してゐるから二人ともケンゴールに轉向させます(略)廿五瓦代郵便で願ひます

研究多年 深達殺菌力の發明

東京吉原遊廓吉原病院長佐藤榮先生が多年の患者から得られた實驗を基礎にして強殺菌力をその患部に屆かせる特殊劑(學名プラオンギン)を發明され、此に淋菌の弱點に乘じて殺菌する獨特方法を發明され、之れを數千の患者に應用し、悉く最良結果を得たのである。藥名をプラオンギン・ケンゴールと云ひ、他劑で數ケ月使用して膿の止まらぬ難疾淋も本劑數回で尿が澄む效果は全く斯界の驚異なりと專門家が推賞してゐる。

二段殺菌法の驚異 (第一段殺菌法 第二段殺菌法)

淋菌は殺菌力に弱れる性質がある。初め効いた劑も少時すると効かない。之れに着眼された佐藤先生の發明されたのが二段殺菌で淋菌の弱點に乘じて皆殺する獨特法である。急性も慢性も先づ第一段殺菌法で、表面と深部の淋菌を遡括的に殺す。頑強な淋菌は生存してはゐるが抵抗力は弱い。其の時第二段殺菌法を與へるとさしもの淋菌も息を突き止められて脆くも全殺される。故に本劑で治療すれば必ず再發をする理由はない。十數年の難疾が三ケ月で急性が十日で治つた實例は枚擧に遑ない。世界的發明と稱せられる所以だ。

治療は二分 併發症を豫防する
一般注入藥は併發症を起すが本劑は絶對豫防す

藥價僅少で効果絶大
坐藥や棒狀の挿入藥は尿道に入れて安靜を要し不快な氣持があるが、本劑は治療直後にも安靜の必要はない。凡ゆる治療に失望し淋疾にある患者は直ちに本劑で治療を與める。

普及品 一圓九十錢	代用品 絶對なし
二五瓦(約十七日量)	三圓八十錢
五〇瓦(約廿五日量)	七圓
八〇瓦(約五十七日量)	十圓

男子用(ケンゴール一號、ケンゴール二號)婦人用(三號)アリ御註文御買ヒ求メニハ御明示ノ事
全國藥店ニアリ 品切レノ節ハ直接發賣元ヘ御註文ガ御便利デス
總代理店 (文献進呈) 日東製藥合名會社 製品
東京市芝區新町十三 合名會社 河原商店 振替東京三五〇一九 電話三田(45)一六八五

國産再飛躍時代に一段と光彩を放つ SHISEIDO のクリーム

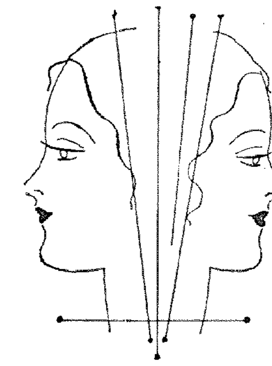

資生堂コールドクリーム
嫋やかなお肌をつくる
アレ止めに・クレンジングに・マツサーヂに・お化粧下に・
國産愛護・合理の消費

資生堂バニシングクリーム
浸透性が強く・ベトつかず 脂性の方に最も適切な・・

SHISEIDO BEAUTY SALON GINZA 7-TYOME
資生堂 東京銀座

細えすお肌に潑刺とした彈力と豊富な榮養を與へます。いづれも五十セン・一圓

嶋谷汽船出帆

◎朝鮮總督府命令航路 朝鮮、北海道、大連
大連直行(三等七圓)
仁川出帆代理店日鮮海運株式會社 電話九〇番
日本海丸 十二月六日
朝海丸 十二月二十日
天海丸 十二月廿七日
×日本、北海道、樺太行
東印 樺太行(各地寄行)
設備施設完備ス
切符發賣所御用 ジヤパンツーリストビユーロー
鎮南浦出帆代理店朝鮮海運出張所 電話九三九番
日本海丸 十二月十一日
朝海丸 十二月廿四日
天海丸 十二月三十日
仁川出帆代理店日鮮海運株式會社 電話五〇番
日本海丸 十二月十日
朝海丸 十二月廿三日
群山出帆 代理店 群山海運會社 電話一四番

日本海丸 十二月十四日
朝海丸 十二月廿七日
木浦出帆 代理店日鮮海運出張所 電話八四番
日本海丸 十二月十五日
朝海丸 十二月廿八日
釜山出帆 代理店 釜山兄弟商會 電話四〇〇八番
日本海丸 十二月十六日
朝海丸 十二月廿九日
浦項出帆 代理店 浦項運輸支社 電話一一番
日本海丸 十二月十七日
朝海丸 十二月卅日
內地寄港地、境、舞鶴、敦賀、伏木、船川、函館、小樽、大泊、眞岡
各種命令航路 ◎北海道……北鮮線
北鮮、北海道行 春日丸
雄基出帆 代理店 國際運輸支店 電話二七番
羅津出帆 十二月十一日 代理店

清津出帆 十二月十一日 代理店 國際運送支店 電話一八番
城津出帆 十二月十二日 代理店 北鮮商船組 電話一三番
西湖津出帆 十二月十三日 代理店 富田商會 電話一八番
元山出帆 十二月十四日 代理店 朝鮮運送支店 電話二〇番
內地寄港地 十二月十六日 酒田、船川、青森、函館、小樽
◎各船共最新式優秀貨客船ニシテ設備完備ス
切符發賣所ハ前記代理店及各地ジヤパンツーリストビユーロー
案內書進呈 本社又ハ代理店ヘ御申込アリ次第各航路ノ案內書御送リ致シマス、尚出帆時日ニ就テハ都度最寄ノ代理店ニ御照會被下度候
神戸市神戸區明石町 嶋谷汽船株式會社

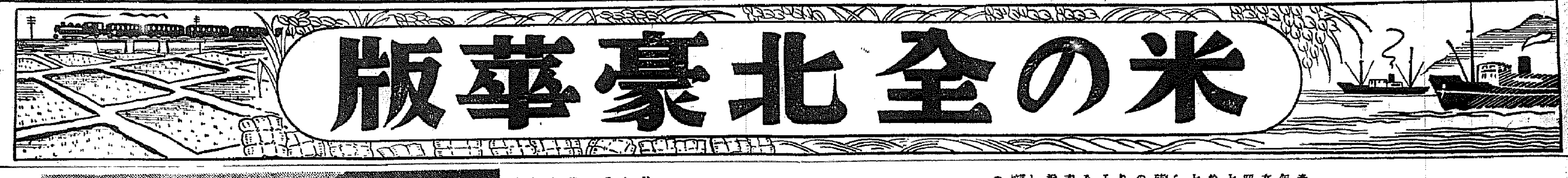

米の全北豪華版

産米雄道の面目躍如
今年の生産實に二百七十萬石
種子更新で品質滿點
影澤農務課長が語る全北米

米は本道農產物中の大宗で又重要輸出品の一である、其の生產は年の豊凶により一樣でないが年を逐ふて激增し、昭和十二年は稀有の豊作で第二回の收穫高豫想は實に二百七十二萬三千石を越へ昭和十一年の如き甚大なる稻熱病の被害を蒙りたる年に於ても百七十二萬四千餘石を產し又最近五ケ年の平均百七十八萬六千七百餘石にして之を始政當時の七十八萬一千餘石に比すれば百萬七百餘石即ち二倍八分の增加である。畓の面積も非常に擴張せられ始政當時には僅に七萬五千二百餘町歩に過ぎざりしが產米增殖計畫の樹立に伴ひ水利事業道內各地に勃興し昭和十一年には畓の總面積十七萬二千四百餘町歩に達し其の內水利組合の設置により灌漑の利便を有するもの四萬八百餘町歩、堤堰洑並揚水機に依るものと其の他不完全ながら灌漑し得るものを積算すれば水利完全畓と看做さるゝもの十二萬三千餘町歩で總面積の七割に相當し產米增殖上に裨益せる處鮮少くない。如斯本道の產米は擴進的に增產を見るに至りたるのみならず、一面積極的に品種改良に着手し優良品種の普及に努め之が奬勵に伴ひ更に種子更新を行ふ外肥料管理の改良を圖り品質に於ても著しき向上を見產米雄道としての面目を發揮するに至つたのである。

本道の水稻奬勵品種は數回改廢をなし昭和十一年に於ては石山租、穀內早十四號、穀內早二十二號を廢し南鮮四五號（瑞光）朝鮮二〇號（豊玉）を追加し銀坊主、穀良都、多摩錦、瑞光、豊玉の五品種と定めたのである、銀坊主、穀良都の作付最も多く總作付面積の七割八分六厘を占む殊に銀坊主の作付著しく增加し昭和五年三萬六千五百餘町歩に過ぎざりしが昭和十一年には實に十萬七千百餘町歩に達し總作付面積の六割三分四厘に相當せる事實は七割內外栽培せるが如し、穀良都は却つて漸減を示し昭和五年の作付五萬五千九百餘町歩なりしも昭和十一年には二萬五千二百餘町歩に縮少し總作付面積の一割五分である。多摩錦も又穀良都と同じく作付漸減し昭和五年の作付一萬八千六百餘町歩が昭和十一年には六千三百餘町歩に減じたのである就中銀坊主は本道の風土に好適し前記の如く其の栽培激增し最近の產額百十七萬一千七百餘石にして本道產米の大半を占め銀坊主と云へば全北米を聯想せるのみでない全鮮產米の白眉として精米を代表し阪神其の他關西各市場は勿論京濱地方にても多大の歡迎を受け多數の銀坊主が輸出せられ自然變り米として內地各市場に於て重きをなすに至つたのである、翻つて穀物檢査方面につき調査するに最近一ケ年に於ける群山支所管內の玄米檢査は總數三百四十一萬四千二百餘叺の內銀坊主七割を占め其の數實に二百四十一萬四千二百餘叺である、之を本道內に就て見ると道內の檢査總數二百三十四萬五百餘叺に對し銀坊主百八十五萬七千三百餘叺であつて道內檢査總數の約八割を占め玄米檢査總數の大半は銀坊主である、從つて如何に多量の銀坊主が內地に輸出されたるかを窺知することが出來る

然るに最近內地に於ける水稻品種の改良事業は目覺しき發達を來し旭系品種の如き品質、收量共從來に於ける品種の追隨を許さざる極めて優良なる品種選出せられ關西地方一帶を風靡し更に農林一號の出現により新潟縣を中心として北陸、關西地方に之が栽培普及し東京地方に於て唯一の飯米とし又味付米として珍重せられた陸羽百三十二號や龜ノ尾種を凌駕し且種子更新も劃期的に刷新し毎年更新することになつてゐるので品質の向上も實に驚くべきものがある、從つて內地市場の銀坊主に對する愛著も昔日の如くでない、しかも阪神地方に於ける米の嗜好が食味本位に趨りたると醸造上の技術が進步し酒米として酛米は尙本場の大粒種を可とするも大量に要する掛米としては小粒種を使用し得るので穀良種の如き大粒種は從來程歡迎されない情勢を示すに至つたのである

叙上の見地より全北米の聲價を更に向上せんとするには先ず以て『品種問題を考究し一日も早くより以上の優良品種の普及を圖ることが本道產米改良の根本策である』此事情に鑑み昨年奬勵品種の改廢を斷行し新に瑞光　豊玉の二品種を追加するに至つた次第である、此兩種は南鮮支場にて選出せるもので品質、收量共內地の新品種に遜色がないので今後は之が栽培を奬勵し總作付の三、四割程度までに普及を圖りたい。穀良都は奬勵品種であるが前述の如く將來の期待は尠なきも純粹のものは酒米用として仕込み時期には相當の高値を以て取引せらるゝので差當り山間部の適地に純系のものを保存し栽培する程度に止め其の他の栽培地は新品種に振替へたい、銀坊主は多收性の經濟的品種として見逃し出來ぬものであるが道內にて栽培せる銀坊主には數種の系統があるので品質良好で收量多き純系のものを栽培し之が改良を策すると共に其の作付面積の一部を瑞光、豊玉の如き中生又は早生種に轉換するは二毛作の普及上のみならず稻作の勞力分配上より見るも本道の農事改良として重大なることゝ思はる、本道の二毛作は年々增加の數を示し大正二年の二毛作畓一萬一千七百二十三町歩が昭和十年には七萬五千八百二十七町歩に普及せるも之を畓の總面積に比すれば三割八分に過ぎない而も麥作が大半を占め綠肥栽培の面積は却つて縮少し殊に晚生坊主の栽培面積の增加に伴ひ著しく減退せるは周知の事實である

今や農村振興運動は白熱化し食料補給として麥作付の擴張、地方肥料として綠肥栽培の强化は農家更生上緊要なる問題である、從つて晚生銀坊主の外に成熟期の早きものを適品種中に取り込み土地利用の集約化を圖ると共に播秋及刈取期に於ける勞力の調節をなし農業經營の改善を期せねばならぬ。次に產米改良上重要なる問題は『種子更新の徹底である』優良品種の普及に伴ひ種子の更新を圖り栽培法を改め赤米、稗等の混入を防止し純良米の生產を期するは本道產米の品質を改善し品位を向上する所以で最も緊要と云はねばならぬ、大阪堂島及名古屋米穀取引所並群山取引所に於ける格付表によると數ケの並は丸ホの並に比し十錢格別の銀坊主二十錢、多摩錦は三十錢乃至七十錢の格差がある、蓋し種子更新の實施上緊要なるは種子育成の完全を期することである、種子更新計畫を一層充實する必要あるを痛感する次第である、從來設置せる系統採種畓の經營を刷新し各地に散在せる第一次採種畓を一ケ所に設け道農事試驗場の直營となし第二次採種畓である邑面採種畓の內容を强化し且集團的に設置し之が合理的經營と相俟ち純良種子の育成を期せねばならぬ

更に今後特に力を注がねばならぬことは『乾燥と調製の改善』である稻の刈取後に於て最も大切な事は乾燥と調製の作業で米作最後の仕上げである、如何に刈取り時期が良くても乾燥の方法が惡く注意の足らぬ時は其の效果尠なく適期刈取りも乾燥、調製の改善が伴はねば有終の美を收むることが出來得ないのである、刈取り期は品種により一樣でないが概して刈取り前手が遅いものが多いので一般に早める必要がある、刈取り後は地乾や大束乾の弊を改め直徑四寸程度の小束立乾を勵行し尙平乾は晴天の時期、傾斜地等を利用する場合に止めたい。以上は本道產米改善に關する重要事項であるが之が改良に就ては奬勵施設の完備と指導のみにては其の目的を達し得ないので農家の自覺と地主農場の理解と協力とは俟たねばならぬ。こゝに所感の一端を述べ斯業關係諸賢の御留意を煩はす次第である

金組の活動

金融組合聯合會では昨年より事業の施設に伴ひ組合員の籾の共同販賣を斡旋する事となり、昨年も多少は取扱つたが設備充分ならず、本年度より本格的の活動を開始した全北支部では共販設備金十七萬九千圓で十萬石を目標に六十七の殖產契を中心となり、昭和十三年度より五ケ年計畫として殖產契を設置する事になつて居り、本年中にも數百の增設を見て居り、この計畫完成の曉は全鮮一手擔當の觀を呈すべく米產方面に貢獻する事農會の技術的方面の指導と相俟つて飛躍的の躍進を期待される

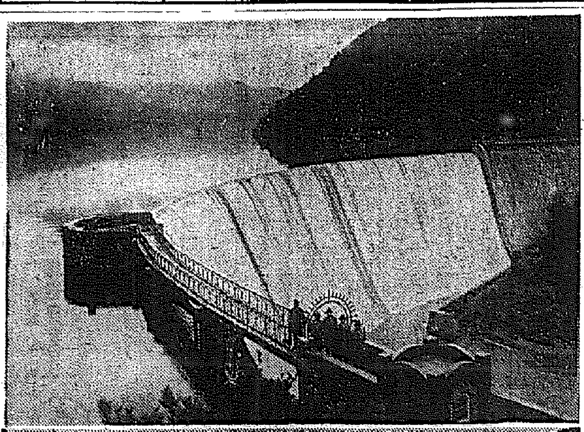

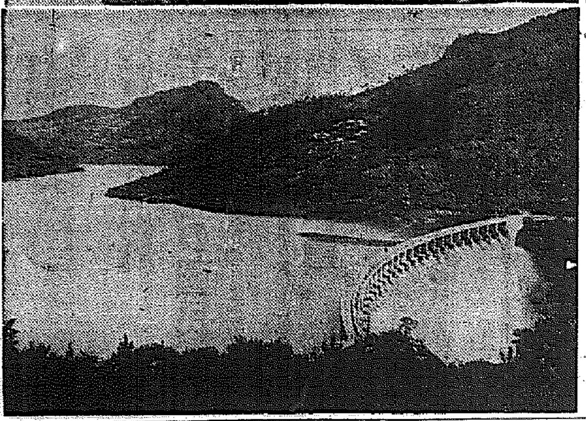

◇…二大貯水池の偉觀＝雅(上)と雲岩貯水池大

各郡の陣營を觀る

鼻高々の益山郡
益沃以下六水利を控へて
米收二十七萬餘石

益山郡の米產地たる事は其の地勢を見て一目瞭然である、即ち東南は萬頃江を隔て、廣漠たる全北平野に臨り、西南は臨沃平野を瞰して沃溝郡に西北は朝鮮六大江の一たる忠南舒川郡に北は江景平野を望み又錦山郡に接し僅に郡の中央に彌勒山系と、咸羅山脈の一帶あるのみにして萬頃江、錦江の二大流は此處に沃饒無比の益山平野を形成してゐる、郡內總人口十六萬三千三百餘の中農業者十三萬一千有餘に達するを見ても如何に農業の盛んなるかを知るに足る、昭和十一年の米收は作付反別二三、八五〇町六反歩に對し二七〇、三三六石を產し、麥は作付反別九、四六〇町五反に對し三三、三四一石といふ素晴らしい數字を示してゐる同郡內には益沃水利組合を筆頭に全益、臨益、五宮、益南、萊浦等の水利組合施設があり、同郡內の組合區域面積に六千七百二十六町歩に達して居り本郡の農業は實に前途洋々たるものがある、從つて副業たる叺の生產、は一七〇、八一四圓を算し肥料の年產高一九二、七四八俵、消費高二、〇四五、〇五九圓を見ても同郡の農業一般を知る事が出來よう、尙同郡內には東拓支店をはじめ大小の地主同地を根據に農事經營するありて、同郡農の開發また之等地主に啓發される事ことに多い

山間部の米倉
指導陣に凱歌

錦山郡 戶數一萬三千五百、內農業者總戶數一萬二千二百戶に達し本道山間部の雄郡でまた山間に於ける穀倉でもある、畓面積五千五百町歩、これに本道稻作種子更新計畫による品種別實施面積は

品種別	實施計畫面積	實施成績	增減收穫合
穀良都	三、一〇九町歩	[illegible]	減 一〇割
銀坊主八八號	三、六六〇〃	[illegible]	減 三三〃
早銀坊主	四七〇〃	[illegible]	減 四六〃
瑞光	一〇七六〃	[illegible]	增 一〇〇〃
豊玉	九〇五〇〃	[illegible]	增 六六〃

ベーセント進んで收穫、乾燥、脫穀、調製に徹底せる指導は蘇利種に於ても白米換算總數三萬三千五百餘叺中一等合格三萬二千四百叺、不合格は僅かに千餘叺といふ好成績で、道內に魁けて郡內地主を網羅する親農會を組織し八萬石の米產を誇るたゞに天惠のみに非ず官民一體の勤勞の所產である

水利の家元
東津江改修で水禍も解消
土地兼併最も激し

金堤郡 耕地面積三萬九千四百町歩、この中畓は八割二分の二萬四千四百餘町歩を占むる全北平野の中心、穀倉中の穀倉である、全鮮一の蒙利面積を誇る東津水利組合また本據を此處に有し畓面積の五割に達する一萬二千餘町歩を灌漑し、其他堤堰及洑による灌漑面積も四千五百餘町歩に上り七割餘は水利施設の恵澤に浴する。餘は天水畓乃至水利不安全畓にして、特に東津江の流域は洪水の際稍に抵抗力なく一望千里たゞ滿々たる濁水と化すこと幾百歳、今秋多年の要望容れられて去る十一月十六日總工費四百五十萬圓を投ずる東津江改修工事の第一鍬を下され關係三郡十三萬民の生活と、二萬町歩の沃

小さいながら自給自足

茂朱郡 本道の東北角六十嶺山脈連亘して地勢高峻なる山岳地帶であり耕地面積僅かに六人に一五萬農家戶數漸く七千六百戶、耕地面積田畓合計七千五百町歩の小郡であるが、大正十五年最初に一面一校を完成し民心敦厚山水佳絶其の區域は本道の樂園である米は年產四萬二千石、麥亦四萬四千石、粟其他の雜穀も五千石を出し僅に郡民の生活を支へて自給自足、名產朝鮮人參の產出も錦山と並稱され產額四千斤に達する

豊富なのは林野資源

鎭安郡 有名な馬耳山を擁へ背面蟾津江の發源地たる高原地帶で起伏重疊たる高原地帶である、住民の九割を占むる一萬二千戶は農業を營み資質敦厚山郡に

東津水利の誇り
產米增殖の大役割

米の全北を今日あらしめたものは水利施設の完備に俟つこと勿論である。其の雄なる東津水利組合は井邑、扶安、金堤の三郡に亘る東津江平野にして灌漑面積八千五百町歩に達し灌漑施設は源を朝鮮八大江の一たる蟾津江に堰堤を築き隧道を穿ちて（雲岩貯水池を形成）西流する東津江に導き金堤、井邑兩幹線に取入れ幾多の支線、支渠を設けて區域內を灌漑してゐる、東津江平野は面積二萬町歩の中央約七千五百町歩は古來有名なる碧骨堤の蒙利區域にして漸次荒廢し農作不安定な旱畓地帶となり地方先覺有志幾多の艱難と鬪ひ遂に大正十四年十一月設立の認可を得て全北知事たりし故角伸藏氏初代組合長となり、彼の大事業を完成、新谷俊藏、齋藤竹次郎兩組合長（東拓裡里支店長）を經て現在に至り同地德望家橋本央氏組合長となり理事は初代明石翁を經て現在長岡謙作氏これを繼ぎ組合事業着々として運營なる發展を遂げ反當賦課は規約による賦課額六圓八錢より低下し昭和十二年は四圓八十錢となり（雲岩堤灌漑區域明和十二年五圓九十六錢）雲岩堤區域は昭和三年十月より漸次元金の償還に入り同九年十月をもつて全部元金の償還をなし雲岩堤區域は昭和十年四月より元金償還に入つてゐる事業狀況は上述の通りであるが事業施行前反當收量一石六斗一升であつたのが現在反當三石七斗四升の收量あるを見ても如何に同事業の產米に貢獻するの偉大さを知るに足であらう

その名益沃を知るや
蒙利面積實に一萬百十八町歩に上り
名實ともに東洋一を誇る

全北の米を語らんとせば東洋水利組合と共に益沃水利組合を知らねばならぬ、同組合事業は益山、沃溝兩郡にわたる一萬百十八町歩を灌漑するもので、高山川の上流たる完州郡東上面大雅里に石造堰堤を築き貯水池を設くるの外萬頃江取入口を改修し大雅貯水池と河水との調節をなし更に地域の末端低濕地の一部に貯水池を設け所要面積に對する用水の充實を期するのが事業施設の概要で、先覺者井上與太郎氏が明治四十二年地方有志地主と協力して臨益水利組合を設立し更に隣接の擴充を圖り舊臨益水利と臨沃水利組合を合併し大正九年二月設立認可され爾來幾多の工事を經て今日に至つたもので其の工事費三、九〇二、八七五圓を見ても如何に大規模の計畫であるかを窺知し得るであらう、其の他益沃の地は所謂全州平野にして由來朝鮮の寶庫と稱されてゐたのであるが、永年秕政の結果は全く荒廢に歸し空しく千年の蓄積を徒過するのみで人は自ら怠惰となり土地と共に疲弊し實に朝鮮著名の惡畓と稱されてゐたものである。然るに上述の如く先覺有志の努力によつて之等水利組合の實現で舊に倍する肥沃地を取り戻し、組合設立前反當平均收量は一石七斗五升であつたものが、設立後は實に反當平均四石に達してゐる。其の他二毛作により得べき利益の增收、勞力方面の節約、有効なる餘剩勞力の利益は莫大なものでこれ等の利益を合算すれば增收金額實に六百萬圓を算するに至つては同事業の農業の進展に寄與するところ多くを語るを要しない

高敞郡 本道の西南の平野部に屬し饒豊なる肥沃地な大小の丘陵各所に起伏して林野面積三萬五千町歩、林產額四十二萬圓を算し其他の資源富に恵まれ、加ふるに西部面は黃海に面して農山漁三方面の利を享受する名勝に古刹禪雲寺あり新たに冬柏里海水浴場明媚なる風光を誇り氣候最も好く近く竣工さるべき鐵井鐵道と相俟つて資源の開發益々盛んなるべく誠に恵まれた樂天地である

戶數二萬一千、人口十二萬、耕地面積は二萬三百町歩でこの中畓が堂々七割を超ゆる一萬四千三百町歩に達し稗業を合して農家總戶數一萬一千六百戶に及ぶ

これに對する水利施設は堤堰洑の灌漑面積畓の二割に垂んとする三千三百町歩各種の施設全くして主要農產物の作付反別及び收穫高は

種別	作付面積	收穫高
米	三四〇町歩	[illegible]
麥類	七六四	[illegible]
豆類	三六四	[illegible]
粟	五六	[illegible]
蕎麥	一四五	二七

にしてこれは旱害に惱まされた昭和十年の統計にして本郡は例年旱魃の損害を蒙むる事多く小地

で合格歩合は九十一、七パーセントとなつてゐる、この郡は本府指定の快金五鎖郡守を迎へて諸施設益々揚と堆肥增產に工夫を凝らし成績を揚げたが收穫期に入つて備荒貯金穀の奬勵に…

農山漁三拍子
揃つた樂天地
恨みは深き旱魃禍
更生陣擴充で明朗化

高敞の名勝方面よりも申込あるの狀況で農業農村振興の實績は地方農民の自覺と相俟つて益々良好、昭和十年末における小額生業資金貸付の狀況を示せば次の如くでより上き充實へ郡民更生の姿を窺ふに足る

肥料三、三五八圓▲叺原料一、一三八▲農牛二、四八四▲養布原料四四五▲養豚六一八▲土地購入五、四〇四▲製紙一、〇二一▲他一、四三六▲計一五、九〇四

を堤堰其他の土地改良施設は今後益々必要を加へる譯である、同郡に於ける郡下興德の穀物檢査は籾叺檢査總數十一萬千三百三十七叺檢査手數料四千七百三十三圓となり、この中で合格品千四百十四叺

平野に乏し

任實郡 山間部七郡の一にして全羅線の開通により館村、任實、五柳、葵樹の四驛を得交通の利便に恵まれるも平野に乏しく文化の恵澤未だ普ねからざる憾あり、溫厚の長者金鍾滂郡守鐵山に榮轉して本府より長身の貴公子梶原郡守を迎へて郡政の躍進を期しつゝあり郡下總戶數一萬五千五百、人口七萬八千、農家戶數は一萬三千五百、耕地面積は田畓合計一萬三千五百町歩である、米麥の作付反別及收穫高は

種別	作付反別	收穫高
米(粳)	六、八二〇町歩	[illegible]
(糯)	[illegible]	[illegible]
陸稻	七	[illegible]
計	[illegible]	[illegible]
大麥	[illegible]	[illegible]
小麥	三四〇	[illegible]
裸麥	[illegible]	[illegible]
計	[illegible]	[illegible]

となつてゐる、特記すべきは地方改良施設の充實で其の內郡農會の十一くでこれが指導機關郡農會の年豫算は三萬七千四百圓である。

種別	團體數	團員數
農事共濟組合	[illegible]	[illegible]
農村振興會	[illegible]	[illegible]
納稅組合	[illegible]	[illegible]
婦人團	[illegible]	[illegible]
備荒貯穀組合	[illegible]	[illegible]

農事改良の先驅
振興部落も既に結實し
更正の意氣物凄し

沃溝郡 扶安、高敞等の諸郡と共に湖南線に富み群山府また往時は本郡の一部村たり、現在十ケ面九十三個里、此の中に古群山群島等三十二島嶼を包括し從つて水產業盛んにして郡下漁業組合三、使用船舶四百八十五隻、漁獲高、製造高及肥料製造業等水產總額百五十萬圓の多額に達してゐる、しかも沃野連走して耕地面積一萬七千七百五十町歩、農家一萬四千三百戶、水利施設は沃溝西部堤堰洑の灌漑面積約五千町歩及畓一萬五千五百餘町歩の三分の一に行渡り主要農作物は反別並收穫高は次の通り

種別	作付反別	收穫高
米	一五、六〇二町歩	[illegible]
麥	三、三〇四	[illegible]
豆類	一、八四四	八、〇〇〇
粟	八〇	七〇
蕎麥	四二	三三

卽ちこれは凶作による收穫減を記錄した昭和十一年の實收にしてしかも米麥共に一石二斗に近き反當收穫高を示してゐる、斯るが故に系統立てる指導を以て地方農事の輝かしき先驅で地方改良施設は各面各部落に滲透して農村振興自力更生の實を擧げつゝあり、第一次振興部落は七部落五百九十六戶で百十二部落計四十五百戶、他に次の如き改良團體ありて特に農繁期に於ける婦人の屋外勞働は完全に從來の殼を脫して內地各

勤勞汗愛
郡民の特徴
生活は潤ふ

淳昌郡 本道の最南に位して各般の設備をむしろ全南に寄る淳昌郡は戶數一萬四千、人口七萬二千、山間部に屬して赤城江の奇勝をなし鐵所に丘陵起伏する蟾津江其他の流域の沃地は平地にして地味豊沃、住民勤勞を好愛し試みに各種地方改良團體の貯蓄額を示せば

團體種別	團員數	一人當貯蓄平均
勸農共濟組合	五九一	九八〇
農村振興會	四、七九四	一五八
靑年團	一、一九六	一一三
婦人團	二、七一六	七八
納稅組合	五二三	一九四
備荒貯穀組合	六六二	二〇八斗

農村振興運動の見るべき成果の一つであらう、郡內農家一萬三千五百戶、耕地面積は田畓合計一萬一千六百八十六町歩、郡下赤城水利組合ありて灌漑面積百五十二町歩、他に堤堰並洑による灌漑百七十八町歩があり、主要產物の產額は次の如くで外に特產として楮を原料とする製紙は本道第一の稱があり產額十八萬三千圓に達してゐる

種別	作付反別	收穫高
米	七、〇一八町	七、〇八〇石
麥類	五、九六六	五、〇九五
豆類	三、七八五	九、一六六
粟	九七	五〇四
蕎麥	一三〇	七〇八

農產よりは林產で來い
古都の面目一新し
山間部隨一の雄郡

南原郡 遙に智異山の靈峯を仰ぎ遠く春香の哀話に鳴る古邑南原郡は戶數二萬三千、人口十一萬を超え耕地面積一萬七千七百町歩を有する名實共に山間部隨一の雄郡である、今や全羅線の全通によつて古都の面目を一新し飛躍に備へた南原邑の宏壯なる街路の如き脈々たる新興の氣全郡に漲り、淳昌、任實を控へ湖南線に接續せる等の林產額十九萬八千餘圓に達するも、もと荒廢して一望無限の禿山は全鮮に冠たる惡名を蒙つたもの、官民不斷の砂防造林施設により莫大の經費を投じて山相漸く革まる現況に至り林產本郡の木器及南原團扇は主要物產中の最なるものである。農家戶數及內譯は

地主七八八戶▲自作農一、〇〇九▲自作兼小作四、八三七▲小作人一一、四三〇▲計一八、九四一

新泰仁米穀商組合

井邑郡　古阜水利組合

南原　辻護一郎

高敞郡興德　淺野喜八郎

南原　道會議員　細野元助

南原　道會議員　李庸器

南原　道會議員　朴政植

高敞郡　洪鍾轍

完州郡　參禮米穀商組合

臨益水利組合

全州大正町　久保田產業株式會社

益山郡咸悅　多木農場

裡里　株式會社大橋農場

裡里木曜會

裡里公立農林學校

東洋拓殖株式會社　裡里支店

鮮滿一如の警備陣 いまぞ強力無比
服部案の計畫も諒解なり ちかく實現の運び

【新義州】治外法權撤廢後の鮮滿國境警備には依然朝鮮側からも參加し從來よりも一層積極的に且つ鮮滿一如の警備陣を强化すべく服部平北警察部長は既報の通り鮮滿現地關係機關と協議決定した充實案を、去る十日大和田高等課長をして京城に携行させ警務局並に軍部當局に示して諒解を求めた結果、事案通りに決定を見たので服部警察部長は十三日早朝小路警部を隨へて上流へ出發、十五日中江署に滿浦、楚山、碧潼、中江、東興、厚昌各警察部、二十日には朔州署に朔州、渭原、楚山、碧潼、昌城、義州、新義州各署警部をそれぞれ動員し案の內容を發表、これが具體化と實施方針につき闡明することになつた、かくて厳冬いよいよ迫る國境警備陣は施設の充實と人員補充に併せ鮮滿一如の觀念による强力なものと化し不逞匪の策動だに許さぬこととならう

南浦進出の日化工業 近く工事に着手
明年十一月から製品を市販 將來は各種綜合工場

【鎭南浦】かねて鎭南浦に進出計畫中の日本化學工業の綜合化學工場の第一期初年度事業としての工場設備は既に資金關係法及び肥料取締規則による許可並に工場建築許可等をも合せ得てをり、引續き機械建設せらるべき工場地十數萬坪の埋立、鎭南浦引込線布設等の問題を殘すのみとなつてゐたがこれ等についても本府及び道、府、鎭南浦との諒解が出來た模樣で愈々近く工事に着手し、明年十一月頃から製品市販の方針の模樣である

然して第一期事業の工場規模は硫酸十萬屯、鹽酸一萬屯、過燐酸十二萬屯、石膏四萬屯で外に配合肥料が一二千坪、原料及製品倉庫、鐵道引込線約二粁等であり將來更に擴張を見るべく製品が直ちに商品となるので鎭南浦運送に[illegible]數百萬枚、一般勞働者、並に取引關係者の往來等々市中に撒布せられる資金少なからず鎭南浦市の工業的發展と市況を鼓舞すること眞に大なるものがある

かくの如き大工場の進出が僅か數ケ月の間に決定したことは實に驚異に値するものがある、

なほ日本化學は明春を期し資本金を倍額增資して一億二千四百萬圓とし、社名を日產化學工業株式會社と改稱することに內定

鎭南浦工場は漸を追ふて、石灰窒素、カーバイト、硫酸亜摩尼亜、曹達、硝子、染料、工業藥品、塗料等の各種綜合化學工場として大成すべくその所要資金も三千萬圓を下るまいとの觀測が行はれてゐる

祝賀會の手落ちから 官吏が自責の割腹
『南京陷落』の喜びに醉ふ 春川邑にこの悲劇

【春川】待望の南京陷落の快報一度傳はるや當來軍事に熱狂いこゝ春川でも歡喜に充ち溢れ喚聲の通りまさに全市を感激のるつぼと化し、盛大な旗行列につぐ空前の提灯、假裝行列に全市を火の海と示威の旋と化した、道廳各課をはじめ官廳、商店等ではいづれも內部に於て思ひ思ひ趣向を取々の催物をこらし出るはく定刻ともなれば集合場所たるさしもの廣大を誇る高普校庭を火と人とで埋めてしまつた中でも道立春川醫院の如き天分の生理解剖と巧みに時局に綴り込み幾夜かを費した全員徹夜の創作だけに素晴しく且つ意味深長なものであり道衞生課、山林課の分なども傑作の部類に屬し熱意の程はまさに物凄的であつたといへよう

斯く氣張と熱誠の最高潮に達した結果は次のやうな悲劇に逢した だ……悲劇とは某官廳春川○○○主任某氏（特に名を秘す）の割腹で事件の原因は、同夜前記○○の祝賀眼の分なども傑作の部類に屬し（以下原文不明）が他の大々的の催し物に比べ飾りにも簡單であつ氣なかつたことに少からず赤面した武士氣質豊かな上役から叱責されたのに對し自覺の念強い同氏は、遂に死を以て謝すべく、隠し持つた短刀を拔いたと見るや一文字に割腹したらしく他にあるひは多少の經緯があつたかは知らず、兎に角この上役の下にこの部下あつての有所行は軍國日本に相應しい武士道そのまゝの仕打として一般の同情をかつてゐる、因に某氏の傷は淺く二センチに及び內臓露出したが、公醫の應急手當に引續き加療漸次經過良好で生命には別條ない模樣である

惠比須が氾濫
總額五十萬圓ばら撒いた 仁川のナス景氣

【仁川】冬には珍らしく一天碧々と暖かに晴れ渡つた十五日府內各官公署にはボーナスが押し寄せて惠比須氾濫し、あまつさへ戰勝に湧く商店街の景氣を一段と煽つた、先づ大世帶の府廳では最高廿六割強で總額五萬圓、一人平均百圓といふところ、稅務署では最高廿三割の總額一萬五千圓、郵便局が三萬餘圓、稅關が七萬圓等々であちらこちらひツくるめると實に五十萬圓近くの黃金がつ降たわけで更に例年より少し後れてる銀行會社でも二、三日中にはナスの嵐が吹らんとしてをり戰勝謳歌氣分は愈よ高潮に達して來た

先進地視察

【永同】忠北道主催郡衙中心人物の鮮內先進地視察員の一人として忠州郡利柳面完五洞金濟祖氏が選ばれたが視察日程は十二月十四日から同十六日までゞ視察地は南鮮地方一帶

山火事
卅町步燒き なほ延燒中

【釜山】慶南蔚山郡と梁山郡の郡界にある三南面山林より十二日午後三時頃出火し十三日午前三時約三十町步の山林を燒き拂つて蔚山側は漸く鎭火したが、梁山側はなほ延燒中で附近部落民總出動で防火に努めてゐるが損害莫大の見込みで原因その他は未だ不明

北支へ商圏探檢隊
明春早々咸南道から 各機關代表者をすぐつて派遣

【咸興】南京陷落と共に新たに生れ出た北支新政權今後の活躍とその發展さはますます一般の期待を深めつゝあるが咸南道管內各地に於ける一般水產業者は今後北支に於ける商權獲得と更に間島省奧地一帶の商權獲得の合理化を要求してをり笹川知事も早くからこれに着目し北支と咸南に關する公文書類は勿論一般參考書類に至るまで淺さず閲讀、それ等の新たなる動向を愼重聽取してをり、咸南の伸び行く將來北支東南を如何にして結びつけようかを研究中であるが知事の意向では來春早々道內のあらゆる各種代表者を網羅する商圏の探檢隊を組織し咸南道の新たなる商圏開拓路を全面的に擴張せんとしてゐる

群山貿易 ガタ落ち
九十四萬圓減

【群山】群山港十一月中における貿易額は輸移出六百七十八萬四千八百八十九圓、輸移入百七十一萬五千百十二圓、總計八百四十九萬五千四百一圓であつた、これを前年同月に對比すれば輸移出三十四萬一千七十九圓、輸移入五十九萬八千五百一十三圓の何れも減退を示し、總額においても約九十四萬三千十四圓の減退であつた、以上貿易の消長を見れば、對外貿易中輸出は三千四百六十九圓を算し前年同月に比し五千四圓（約五割九分）の減となり淸酒、魚類その他の諸品何れも出荷不振によるものである、輸入は爲替管理の强化と胡麻子、天日鹽等對支取引の不振に甚しく減じて僅かに一萬五千八十二圓に過ぎず前年同月に比して實に八割五分の驚くべき減少を來した、對內地貿易中移出は六百七十八萬一千四十二圓を算し前年に對比して三十三萬六千七百八十四圓（約四割七厘）の減退を示した、出穀の旺盛期に入り輸送難に災されつゝも漸く軌道に乘り、米穀類の移出は二十萬一千四百六十一石に上り前年同月に比し三萬七千四百四石（約一割五分）の減であつたが本年一月以降の月別に於ては第一位を占めた、その他の重要品も品別について見ると、金鑛その他の鑛石、肥料等は增進を示したが米穀類の減退著しく、加へて大豆、牛皮、木材等の荷動き極めて不振に陷り結局減退を示した、移入は百六十九萬五千百三十圓を算し前年同月に比し五十萬九千二百六十三圓（約二割三分）の減退となつたが、これは重要品中淸酒、綿織物、毛織物、人造絹布、洋紙、陶器類等は需要期に入り入荷活況を見たが時局の影響で輸送不圓滑により綿織類、木材、石炭、肥料等何れも減退甚だしく故に如上の如き不振裡に越月したものである

八十錢均一の 區間制採用
釜山のタクシー業者が 代案を作つて陳情

【釜山】忙しい年末を前にして値上げ問題で交渉を續ける釜山の自動車料金改正は既報の如く自動車組合側では當局の却下意向に基いて對策を練つた結果一圓均一に引上げ案を撤回しその代案として釜山驛を中心とする北は草梁より南は綠町、大新町を含む區域を八十錢料金範圍とし草梁以北もまた八十錢宛の區間に分け八十錢均區域外に亘る場合は一圓を徵收する改訂案を作り十三日杉野組合長は石田保安課長に陳情したが代案は原案に比して餘程緩和されてゐるので當局でも考究することになつた模樣である

虚榮心から 花嫁の盗み

【城津】平和な天德文化村に咲いた一輪の惡の華、摘んでみたら花恥かしい新嫁であつたといふ話……旭町天德住宅に住んでゐる市內某官廳井氏の妻金氏は街からの歸途この泥棒女と出合つたが神ならぬ身の更に不審も感ぜず歸宅後二、三日を過ぎて初めて右の盗難を發見した、金氏は前後の事情から顏面前記ツナ女の仕業と斷定、理解ある金氏は同女の夫君にも知らせまいと秘かに詰問自狀を迫つたが口を緘して語らず、遂に警察沙汰となり夫君には金の事ながら遂に前記犯行の一切が判明した、怖しい女の虚榮心ではある

苧麻に大悲鳴
帝國製麻は遂に休業の非運 釜山の業者大惱み

【釜山】支那事變勃發と共に釜山の對支貿易は全面的杜絶となつたが輸入品中の支那麻取引は前年度二十二萬圓の輸入額に對し本年は實に約十萬圓の激減となり、今後の輸入も全然見通しがつかず事變の終局を見るまでは絶望狀態となつた結果支那產苧麻を主目的とする麻布製網の諸產業は休業の止むなきに至り府內伽耶里の帝國製麻釜山製布工場の如きは遂に去る六ケ日の休業を斷行したが道內關係產業に影響あるものとして注目されてゐる

開豊郡の 叺共販
出廻り既に 七萬二千叺

【開城】既報、開豊郡では叺共同販賣擴充の計畫をたて、叺の改良の徹底を期すると共に不正仲介人の排除に努める一方生產者に對して共同販賣の有利なことを宣傳した結果、本年產米の共同販賣豫定數量六萬叺に對し既に七萬二千叺の出廻りがあり、來春三月迄には十二萬叺の出廻りを豫想されるに至つた、共同販賣の價格と市場の價格とは平常に七厘乃至八厘の差があり、叺當約一圓の高價で、既に共販した分だけでも約七萬二千圓浮いたわけで農家は共販の施設に大いに感謝してゐる

報國の慶南號二機
銃後至誠會の活動實を結び いよいよ近く獻納

【釜山】慶南支那事變の勃發に奮鬪する皇軍のため慶南二百卅萬の道民に呼びかけて兵器獻納の大運動を開始した銃後至誠會では今夏設立以來會長藤原知事、副會長金慶鎭、李殷榮、鄭寬斗氏以下各幹部が必死の努力は道內各府郡の醵出人有志の醵金十二日現在で早くも八萬五千圓に達し年內には優に十萬圓を突破する見込みがついたので戰鬪機慶南號二機獻納を實現すべく努力を續けてゐる

永同消防組頭更迭

【永同】永同消防組頭宇都宮猪一郎氏は多年獻身して幾多の功績を遺しこの程辭任したが後任には副組頭泉良一氏が就任した

開城府から皇軍に祝電

【開城】府では十二日南京方面に活躍中の皇軍將兵の偉勳を稱へ、その辛苦に感謝するために左の祝電を發した

戰史未曾有の大捷を博されて南京攻略の偉業を完成され、遺憾なく皇軍の武威を發揮し、國威を宣揚されたる閣下並に將兵の偉勳に感激し、併せて武運の益々長からんことを祈る

開城府銃後奉仕大會代表 開城府尹 宋文華

上海派遣軍最高指揮官 松井石根大將閣下

長湍神社に 國旗揭揚塔

【長湍】篤志家金德吉氏（現龍山區在住）の寄附二百圓によつてかねて長湍神社境內（三節山頂）に國旗揭揚塔を建設中のところ、この程落成したので早速國旗揭揚式を擧行した

堤川郡面長會議

【永同】堤川郡では去る十日午前十時から郡會議室で當郡守訓示の下に面長會議を開催年末までに叺十五萬七千枚生產の計畫について協議した

長湍の面長會議

【長湍】郡では面長會議を十三日午後一時から郡會議室で開催、徐郡守の訓示に續いて左の打合事項を協議した

叺增產獎勵、面邑稅補助金完納督勵、舊年賀狀交換の徹底

新浦馬養島に 造船所設立
用地として十萬坪の 海面埋立てを申請

【咸興】北靑の鄭福氏は新浦馬養島の一角約十萬坪を埋立て資本金五十萬圓の造船鐵工所の設立を計畫し目下、海面埋立許可を申請中であるが、內容は十三萬六千圓で海面を埋立て工場並に職員社宅を建て更に二十五萬圓を以て工場建設費に當てんとするもので現地を見た道川土木課長は「造船所として最大の適地さ、しかも五十噸級の船まで出來るさうだから將來東海岸の水產業に相當の貢獻をなすであらう」と語つてをり會社設立の前提とも見られる埋立は大體認可される模樣である

嬰兒の死體
釜山に漂着

【釜山】去る十一日府內瀛州町海岸に漂着した生後一年二ケ月位の嬰兒死體は水上署で解剖の結果他殺と判明したが營養不良胃內不消化の母乳その他の狀況により貧困を悲觀した親子心中の片割れではないかと見られ署內搜查中である

平壤靴下好評

【平壤】北支の新商圏獲得を目ざして大進軍を開始した平壤特產品靴下は軍部の指定により先般第一第二次に亘つて七千萬打を北支の皇軍に納入したがその納入期限の嚴守、品質規格の良好等によつて頗る好評を博して、最近北支進出の朝鮮產品は若干惡評を受けてゐたところ平壤靴下がかくの如く好評を博したため朝鮮生產品の名譽回復がなつたわけで平壤靴下の北支進出は今後益々活況を呈するものと期待されてゐる

朝鮮人校長
平南道では 明年實現か

【平壤】平南道學務課では本府の朝鮮人初等學校長增員計畫により目下慎重な研究を進めてゐるが現在道內には朝鮮人校長は一名もなく朝鮮人子弟の教育上この問題は從來から當局においても考究をつゞけてゐたものでこれが實現は明後年とみられてゐる

精錬所設置認可
三成鑛業が府外梅花洞に 六千坪の敷地買收

【新義州】黃金鄕平北に滿州、三成の兩金山を有する三井系三成鑛業では既報の通りかねて道內に精錬所を設置、產金工作に拍車をかけんものと道を通して本府に認可申請中のところこの程正式認可があつた、敷地は多獅島築港を控へ工業地として今後めざましき發展を豫想される多獅島鐵道の沿線新義州郡北中面梅花洞の約六千坪である、右は嘗て昭和製鋼誘致運動の當時敷地として種々土地ブローカー連の策動によつて地價の不當値上りを見せてゐる地なので會社側では事業の特殊性に鑑み土地收用令の適用を受くべく、且つ當然適用されるものと見られてゐる、しかして會社では資本金一千萬圓の精錬所を建設せんとするものであるがその實現は鴨綠江發電、多獅島築港を基幹として鴨綠江下流一帶が將來有力なる工業地帶化さんと見られてゐる折柄、いよいよこれが實現に一歩を踏み出すものとして、又平北の產金に一大拍車をかけるものとして多大の期待を寄せられてゐる

普校生の赤心

【長湍】郡內津南面先鋒、郡諸山、芦下等の各里から津南公普校に通學する兒童は學業の餘暇を利用して叺織り、薪取り、或は松かさ取りをなしそれによつて得た十圓をこの程國防獻金した

總花の昇給
一千三百五十名の 釜鐵從業員の歡聲

【釜山】釜鐵事務所では十一日附をもつて管內における日給雇員と傭人一千三百五十名の昇給を發令し年末景氣の歡びを見せた、內譯は次の通り

營業五〇二名▲運轉三六五名▲工務四五四名▲事務所一九名

東京向の 朝鮮米
南浦港が首位

【鎭南浦】十一月中の東京行朝鮮米移出高は東京鮮米信用株式會社の調査によれば鎭南浦港出が多く總高の五割六分強を占めてゐる、なほ各港別の積出米は次の通り（單位叺括弧內昨年同月分）

鎭南浦一二八、〇一二（五八、四二五）新義州三三、四七一（二八、〇〇〇）仁川二四、四三二（九、五四一）海州二三、一二四（八、六九六）元山八、二五〇群山七、〇〇〇（一、〇〇〇）西湖津二、〇〇〇（五〇〇）興南一、〇〇〇木浦一〇〇（二、一二六四）釜山七一（三三一）計三二七、四五八（一〇八、六七三）

人の動き

▲宇都宮猪一郎氏（前永同消防組頭）消防組頭辭任挨拶のため十一日本社支局來訪 ▲泉良一氏（永同消防組頭）就任挨拶のため同上

シネマと演劇

愛館【仁川】十六日から每日晝間は午後零時夜間は六時半から▲フオツクス監督ヘンリイ・キング『勝鬨』フレディ・バーソロミユー、マデリン・キヤロル主演▲コロムビア超特作『驅人野球團』ジヤツクソン・ウエルス主演▲日活特作監督吉村操『お父さんの歌時計』山本禮三郎、橘公子主演▲支那事變ニユース

瓢館【仁川】十六日から三日間▲米國ラスピン映畫大同商事提供スペクタクル五篇『人類一億年の暴龍』▲大同商事提供『ボルネオの秘獸』▲『支那を發く』▲松竹映畫『二つの貞操』川崎弘子、大日方傳主演▲支那事變ニユース

可愛い皇軍
—京都 近藤光兒氏撮影—

突然吐血する 胃潰瘍
發見された新療法

胃潰瘍は、わかり易くいへば、胃壁がたゞれ、抉り取られる病氣で、最初は胃酸過多症と同樣な症狀を呈し、胸が燒けたり、しくしく痛んだりしてゐますが、病勢が進んで來ますと、痛みの

發作 と共に突然血を吐き、その量も多い人は、金盥に一ぱいも吐くことがあつて、それだけでもう氣の弱い人などは絶望してしまひます。

これに對して從來は確實な療法がなく、まづ絶對安靜で胃部を氷囊で冷やし、暫くは全然食事を禁じ、浣腸滋養で樣子を見た後ぼつぼつ流動食を與へるといふ樣な、きはめて消極的なやり方でありました。

所が三四年前、佛國ストラスブール大學のアロン・ワイス兩教授が、ヒスチヂン療法なるものを發見提唱し、その效果の著しい事が傳へられたのでありますが、

最近 我國においても、京都帝大の豐島博士が、多數の胃潰瘍患者に就いてこの療法を試みられ、驚くべき好成績を擧げてその效果の確實な事を立證されたのであります

この療法は、アミノ酸の一種なるヒスチヂンを注射するだけで、從來の樣に食餌に對する嚴重な制限の必要なく、また輕症の患者は日常の執務をし乍ら治療が出來るといふ風で、實に劃期的の大成功でありますが、慾をいへば續續の患者など注射をしなくて濟む方法があれば、更に好都合なわけであります。

然るにこの問題もつひに、獨逸のヘルペルト・ウインテル博士がヒスチヂン內服によつて、胃潰瘍治療に成功した事によつて解決されたのであります。

併しこの事は既に、吾國においても注意されてゐたので、即ち豐島博士が取扱はれた

患者 の場合にも、ヒスチヂンを多量に含有する內服劑『わかもと』を投與した患者が常に良好な經過を見てゐた事實から、同博士もヒスチヂン療法に對する自信を强められたと云はれてをります。

この『わかもと』と同樣な成分から造られた『錠劑わかもと』は既に廣く、胃腸病に對する卓效から知れ、汎く用ひられてをりますが本劑は單にヒスチヂン許りでなく、胃腸機能を活潑にする諸種の活性酵素やビタミンB等をも豐富に含んでゐますので相まつて、胃腸組織の病變を恢復し、惡變な組織を再生せしめる作用にすぐれてをります。

……劑に『錠劑わかもと』が簡易な內服劑として、各家庭で服用に便利出來る道を拓いた事は、胃潰瘍のみならず、廣く胃腸病者にとつて大きな福音といへませう。

醫學知識
風邪を御用心

冬からは感冒ひきが多くなり、感冒から結核や中耳炎、肺炎などになつて生命に拘はる例がよくありますから、どなたも油斷がなりません。

感冒をひき易いのは、皮膚が弱いからでもあるから、冷水摩擦や、日光浴で皮膚を鍛錬する事も、豫防の一方法ですが、全身の抵抗力の薄弱が主因ですから、全身の機能を盛んにする榮養を充實する事が最も大切です。

それで『錠劑わかもと』といふ藥を常用しますと、各種の榮養素や酵素が補給されて、榮養が增進し、人體諸機能を活潑にしますので、容易に感冒をひかなくなります。

下痢と便秘は
どちらが危險か？

腸の病氣はいろいろありますが症狀の上から見て、下痢を主とするものと、便秘を主とするものとこつに別ける事が出來ます。

この二つを較べて見ますと、下痢の方は、吸收さるべき榮養分が

十分吸收されず

その儘排泄されるのですから、衰弱は必然であり、かつ下痢での不快さも手傳つて、何となく危險が感じられ、早くそれを止めやうとする人が多いものです。

便秘は勿論不快には相違ありませんが、その害が比較的緩慢に來ますので、慢性になつて了ふまでは、放つて置く人が多い樣であります。

併し便秘の害が決して輕んじられるわけには行かないといふ事は夙に、斯界の權威メチニコフ博士の立證する所で、即ち緩慢なだけそれだけ、不知不識の裡に全身にその障碍が行き亘り

體組織を疲弊させ

機能を消退させることは恐るべきものがあり、×博士も『便秘者に長壽者なし』と喝破してゐる位であります。

便秘で不快な感じがする時に、誰しも思ふのは緩下劑であつて、常習便秘者の多くは、緩下劑の常用者である樣ですが、これは實に考へ物なのです。といふのは緩下劑は、腸管の神經に刺戟を與へて、分泌や蠕動を促す藥なので常用してゐると、その刺戟に神經が馴れて、後にはそれも效がなくなる許りでなく、もつと強い刺戟がなくては、全く排便出來なくなつてしまひます。

下痢の場合にも、その原因や病狀を考へないで止瀉劑を用ひることは危險なので、今日では醫者も止瀉劑あるひは下劑といふものは

極く一時的の處置

として用ゐるに過ぎないので、慢性の場合には、その病氣に向つて根本的の治療法を講ずるのであります。

常習便秘の家庭療法藥として、專門家の間にも最も推奬されてゐるのは、複合ヘーフエ劑『錠劑わかもと』でありますが、この藥の特長は、一時的に腸の神經を刺戟するといふ樣なものでなく、細胞原形質賦活作用といふ獨特の働きで、腸の組織細胞に活力を與へ衰弱してゐる機能を自力的に更生させるといふ點にあります。

即ち便秘にしろ、下痢にしろ、その根本の病因はといへば、腸管の組織が衰弱してゐて、分泌、運動等の機能に異常が生じてゐるのでありますから『錠劑わかもと』の細胞原形質賦活作用によつて、その組織を健全にし、機能の異常を正常に返す樣にすれば、榮養の吸收も排便の狀態も自然に健全になつて行くわけであります。

この『錠劑わかもと』は東京芝公園大門內與、わかもと本舖榮養と育兒の會（振替東京一七〇〇番）から三百錠入、千錠入、の二種目が一日分僅々五、六錢（小兒には二、三錢）の廉價で發賣されてゐます。

立派な掛圖をボクラの學校へ！

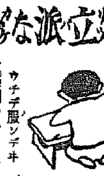

ウチデ服ンデヰル「錠劑わかもと」ノ掛圖引換券ヲ先生ニサシ上ゲヤウ ソシテ、ウント勉强ガデキルヤウニわかもと本舖カラリツパナ掛圖ヲ貰ハウ。

教員生活の過勞から 「貧血と不眠」

（朝鮮）金恩來

何の心配もなく、氣樂な生活をしてゐた私は、教員生活に入り一日四五時間の教授をなし、その上事務に作業に働く樣になつた爲、精神的方面にも身體的方面にも過勞を來したのが私の病氣の原因だと思ひます。

初めの中は全身がだるく氣持の上に締りが無く、又急に食慾が無くなり、これが原因で榮養不良となり貧血となり、夜は空想のみ走つて眠れません、眠つたと思へば寢衣がぐつしより濡れる程の寢汗です。

こんな有樣で職務すらも厭になりましたがどうにかこの衰弱を強壯化させて、第二の國民の教養に盡瘁せねばならぬといふ心が日增しに強くなり、何かよい方法と藥はないものかと方々から探して實行して見ましたが、これといふ效果がなく悲觀してをりました。

その頃自分の兄（醫官をしてゐる）からお前の樣な者には『錠劑わかもと』がよいと言つて一瓶送つて呉れました。なあにこんなもの服んだつて、果して效くかどうかと疑ひ乍らも兎も角服んで見ました。

この樣に疑つてゐた私が、服用する中に何時しか食慾が進む樣になり、下宿の主人も驚く位でした。又盗汗も何時となしに無くなり、夜はぐつすりと睡られ、過勞をしても大した疲勞を感ぜぬ樣になりました。そして氣分も愉快になつて再び教職に盡瘁出來る樣になりました。

安全確實なる 新下劑 Ⓟ ミレバール

專賣特許（製法）
無味無臭の小粒子にして服用し易く少量にて緩和且自然的に作用しよく目的を達するを以て理想的下劑として汎く賞用せらる。

包裝定價 [illegible]

大日本製藥株式會社 本店 大阪道修町 支店 東京本町

主婦之友 新年號

實物は書店にあり
實物の素晴らしさを御近所の書店で御覧ください!!

戰勝記念 大懸賞

全部新發表の豪華大附録

（第六附録）皇太子様御尊影
（第七附録）お物菜家事カレンダー!
（第八附録）和洋服一切のしみぬきの祕訣

一越縮緬の裾模様式服、春の流行紋綸子訪問着を
百名。本眞珠入新型金指輪を一千五百名に贈呈
する雜誌界空前の大懸賞!! 誰にも出來る
やさしい懸賞問題!! 新春の幸運を掴
むため「主婦之友」新年號を必ず
御覧下さい!!

新式圖解本位の豪華大附録

お待ちください
新年號は必ず實物を見較べてお求めください!!

（京城地方）
十九日 發賣に決定

今年の大戰勝記念新年號は全く特別です!!
發賣日を待つてゐたのでは賣切れます!!

今すぐ豫約お申込みを!!

三大文豪新登場 日本一面白い小説陣

菊池寛先生の大傑作 結婚天氣圖 新連載 大熱狂!!
山本有三先生の珠玉篇 爭を捲き起した小説 新連載 大歡呼!!
久米正雄先生の大悲劇 吾亦紅 新連載 大評判!!
この外、一流大家、人氣作家十數篇の熱狂小説揃ひ

（實地指導）お習字の上達法 比田井小琴書
（實地指導）各派家元のお正月の生花祕傳

八大豪華附録贈呈の大奮發

日本一安い新年號!! 一冊數圓もする大書籍附録揃ひ

△今までどこにも發表されない家庭料理千種を發表
△美味しくて經濟的な保證附の家庭料理千種を發表
△作つて味つて誰にも出來るやうに書いた料理千種を發表

冬の和洋料理千種

日本一流の先生や料理上手の奥様方の責任發表ですから、經濟第一、榮養滿點、特に手輕に出來ることから非常時の家庭料理として、これ以上有難いものはありません。この大全集こそ一家に一册はぜひ必要です!!

裁縫專門の先生方が大驚嘆の新しい裁縫大全集

△これなら今までの時間の半分で縫へる
△これなら手を拔かずに上手に早く縫へる

和服早縫の仕方全集

これは今までの裁縫の本とは全く違ひます。この新しい裁縫なら、今まで一日一圓得た方も倍額二圓得ることは容易です。特に一年中の男女物、大人物、子供物その他和服一切の早縫法を發表。この新しい裁縫こそ、一家に御婦人二人あれば二冊、三人あれば三冊はぜひ必要です!!

第三附録 婦人一生の幸運占ひ 松井桂陰

第四附録 結婚祕典・式場博士

第五附録 妊娠の心得と安産の祕訣早わかり 久慈博士

これさへ讀めば必ず運が向いてきます。不思議に當る新しい祕法

結婚の祕密を大膽に公開した日本最初の問題書。未婚者、既婚者、男も女も必讀

大切な心得が一目で判るから、これさへあれば安心です!! 安産請合ひ

八大附録つき 九十錢（送料十九錢）

東京神田 振替一八〇
主婦之友社

三百米の近距離から 城壁を直接砲擊

なんと射ちも射つたり五百發

南京攻略戰に輝く○○砲隊

【南京にて十五日同盟特派員】近代的大要塞として難攻不落を誇つた南京城も我皇軍の猛攻擊に一たまりもなく歩砲工に加ふるに荒鷲軍の協力を以て僅か四日を出ずして陷落したが、この攻略參戰の勇士の武勇談中に一際光彩を放つものは○○砲隊の協力的砲擊であつた、南京城西南隅を占領すべく攻擊を開始した神速岡本（鎭）部隊に協力命令を受けた○○砲隊では千里○隊、秋田、小金井○隊をして○○砲にとつては死線にもひとしい三百米の直接射擊を命じた、この砲擊こそ南京攻略戰の死命を制するものであり更にこの重大任務こそ射擊戰におけるトーチカ或は擲彈攻城戰への重大試練であることを知つた秋田大尉は、心中既に決するところあり吉村少尉、田口曹長以下二十名の挺身隊を組織し砲煙彈雨を潜つて城壁下に觀測所を備へ、十一日午前八時敢然一發放つて以來十二日午後四時まで實に五百發の砲彈を射ち込み遂に厚さ三十五米、高さ十五米の大城壁の一角を射崩した、この瞬間待ち構へた岡本（鎭）部隊の將士は破壞口に取りつき南京城へ歷史的の足跡を印し日章旗を高らかに掲げたのであつた、この○○砲隊の奮戰に感激した○○部隊長並に岡本（鎭）部隊長は感狀を贈つた

帝人事件判決 愈けふ言渡し

判決を前に 藤井裁判長語る

【東京電話】帝人事件も幾多の話題を遺して大詰めとなり愈よ十六日藤井裁判長から判決の言渡しがあるはずであるが、この事件は公判を開くこと實に二百六十五回、十一裁判史上空前の大裁判である、十五日藤井裁判長を訪へば『大切な判決を前に判決の豫想を許すやうなことは申上げられないが、過去三ヶ年間この事件が長かつたとか苦しかつたとかいふことは、初めから長くかゝる腹でやつたのだからそんなことは別に取り立てて申上げることはない、こゝまで漕ぎ付けたのは阿部が獻身的にやつて呉れたからで私の今の心境は既に（ことわざ）にもある通り急がば廻れ式田の長閑である』と語つた（寫眞は藤井裁判長）

支那新政府の 教育方針

反日、三民主義排擊

【北京十五日同盟】新政府成立と共に今後の北京を中心とする北支文化工作就中教育問題、思想問題の根本指導方針の確立が各方面から要望されて居るが、右二大問題の根本指導原理の具體化は急を要するので目下新政府の行政委員會文教部に於て着々立案を急いで居るが、日本側に於ける對北支文化工作運動と相呼應して東亞永遠の平和確立を基礎づける上から新政府は國民政府の指導下にあつた反日的教育組織を敢然撤棄し、苟くも日本を誹謗し或はこれを排斥するが如き教育方針を根絕するは勿論、進んで日支兩國の文化的提携をはかる方針である、從つて北京天津に於ける國民政府系の諸大學は急速に改組し民衆の要望により北京に一大綜合大學が創設されるものと見られる、この大學は曾ての京師大學の如き將來支那文化の中心ともなるべき強力なる組織とすべしとの聲が高まつて居る、又思想問題についても新政府の成立宣言の一大綱領たる共產主義排擊に基づき日滿支三民族の融和親善を基調とし、三民主義の如き誤れる國家主義思想を排する方針である、これに代る思想の根源たる儒教精神を復活隆盛せしめんとするものである、かゝる根本指導の下に具體化されんとする新文化工作こそ更生支那の輝かしき前途を定めるものとして注目されて居る

林野調査委員 十三氏に賜盃

【東京電話】畏き邊りでは朝鮮總督府林野調査委員會に對する功勞者左記十三氏に對し十五日それ〴〵賜盃の御沙汰があつた

總督府判事 伊東淳吉
同 渡邊純
銀盃一個を賜ふ（各通）
總督府事務官 西岡芳次郎
退職府判事 眞鍋十藏
拓務次官 菊池豐三
元學務局長 渡邊豐日子
總督府判事 原正鼎
退職府判事 岡本正夫
前北道知事 兒島高信
元全南道知事 松本伊織
退職府判事 多田吉鐵
慶北道知事 上瀧基
武田左京太郎
銀盃一個を賜ふ（各通）

ボーナスの行方

十五日一齊に渡されたお役人のボーナスは何處へ行く、まづ本府の方針に基いてその一部で愛國々債を買ふのは間違ひないところとして、さてそのあとは――ずらり並んだひなたちんた、この寫眞を見れば共通の傾向が大體分らうといふものだ

隱れたる銃後の美談

白髮の郵便集配人 出征勇士の爲に奉仕

事變勃發以來○○驛頭は出征皇軍の歡送迎の爲め、各種團體及び老若男女の人山をきづき、文字通りの雜沓を極めてゐたが、その中に頭髮銀色、一見高齡を物語る一老人が『郵便物御預り』と書いた郵便配達用大袋を肩に掛け、人波を掻き分けながら列車毎に走り廻り皇軍の郵便物を集め、尚切手代を託されても受けず一々私財を以て切手を貼つて差出してゐた、この赤誠溢るゝ老人は水原郵便所長從六位勳七等宇田甫氏（六〇）で見るもの聞くもの感泣せぬはない

至誠親を動かす お湯屋さん千圓獻金

平北江界郡江界邑西部洞湯屋業和田勇吉さんの長男博吉さん（二〇）は幼少の折過つて不治の病にかゝり今日迄病床に呻吟してゐるといふ不幸な人だが事變勃發以來皇軍將兵の勳功と銃後の國民が熱誠なる後援をなしつゝある狀況を日々ラヂオや新聞紙上で見聞し且つ常に兩親に『自分も健康ならばこれら勇士と共に第一線に活躍御奉公出來る年であるのにこの病身では如何にすることも出來ずせめて國防獻金なりと思ふが働く事すら出來ぬのは實に殘念だ』と男泣きに泣き廻り惻々燃える眞情を訴へてゐた、病床の我が子の言葉に心から感激、親も我が子を慰める言葉もなく共に咽び泣くのみであつたが、遂に意を決して江界憲兵分隊に出頭し右の如き愛兒の眞情を吐露し『只今日としては僅少ながら國防獻金として御國に報ゆるの外なく、これがせめても親子の心の慰めです』と涙の裡に親子の赤誠を披瀝、一千圓を國防獻金として寄託、並み居る係員を泣かしめた

貧苦孤獨の 七十翁 貯金を投出す

慶尚北道聞慶郡戶西面店村里宮田卯市郎さん（七〇）は店村里無緣故孤獨の身をなし、漸くその日を暮して居るやもめであるが頑に愛國の念に燃え、昭和十一年四月より四ヶ年据置の愛國郵便貯金に加入し一旦有事の際にこれを利用すべく心掛け、毎月幾何かを貯蓄して居たところ今次事變勃發するや、時節到來とばかり特別に郵便所長に願出で全額拂出しを受け金十二圓を國防獻金として尙州憲兵分隊へ寄託した

これは行商人

京城府貫鐵町二ノ七〇賣藥行商安村華一さん（四〇）といふ不具者（耳病）は戰勝丸と稱する賣藥の行商をなしつゝ鮮內各地を廻つて居るが行商不如意にも拘らず利益金二圓十四錢を假名で本町警察署を通じて國防獻金した

光る五十錢 山村にもこの赤誠

京畿道加平郡北面雲岳里と杜陵里は山又山に圍まれた人家疎らな寒村であるが、或る日面の職員が同里の婦人達を集め時局に關する話をした、新聞は愚、噂にさへニュースも屆きかねる部落だから、その話も女房達には仲々理解が行き兼ねたが、漸くにして事の重大性を知つた彼女達は、私も私もと一錢二錢の獻金を申出た、中に同里の姜東植の妻金さん（三〇）は身分不相應な五十錢を北支とやらに働く兵隊さん達にと差出した、並み居る知合ひの女達を初め面職員も彼女の生活振りから見て、その五十錢が血の滲む金なので止めようとしたが彼女は頑としてこれに應じなかつた　金氏の家庭は夫が長い間病床に臥してゐて、五人の家族達は山に野に山菜などを摘んで糊口を凌ぎ、近頃では人々の情で朝鮮藥園の行商をなして附近部落を廻り、辛うじて露命をつないでゐる始末だと云ふ、このけなげな行ひが附近の山村に知れ渡り人々を感激させて居ることは言はねばならぬ

イノモンペン

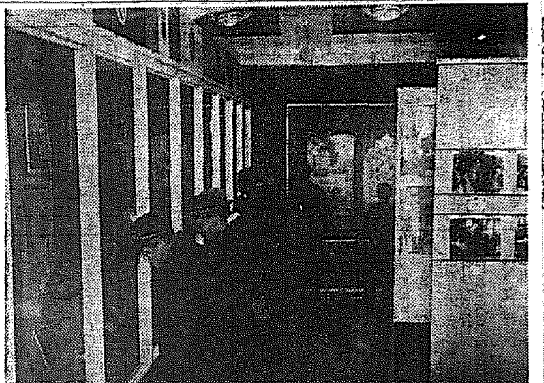

日獨伊防共協定記念觀光展

十五日から和信ギヤラリーに開かれた日獨伊防共協定記念觀光展は、防共協定成立の歷史的瞬間をおさめた調印式の實況寫眞を初め支那獨伊兩國の美しい風景の紹介寫眞、風俗をうかゞはせる服裝什器、貨幣など興味深い出品物が人氣を集めてゐる、廿二日まで開催のはず（寫眞は同展覽會場）

歳末警戒第一夜 闇に光る防犯の眼

水も漏らさぬ嚴重な網に 到る處悲喜劇展開

非常時下の歳末防犯陣を敷く、南京陷落の戰勝氣分と十五日一齊にばらまかれたボーナス景氣で歳と正月が一度にやつて來たやうに、料理屋、バー、カフェー等は勿論各商店街はこゝを先途とばかり鳴物入りで滿足の手招きを流し大京城は今や今年最後の足掻きをみせてゐるが、一方暗に蠢る泥公達もまたお正月の仕度金を稼ぐは今とばかり蠢めき出した、七十萬府民の治安の重任に當る府內各署では京畿道警察部を中心に『防犯も銃後の務め』と非常時らしいスローガンを振りかざして愈よ十五日夜から一齊に歳末警戒陣のスタートを切つた、あの辻、この路地からは嚴しい訊問の聲が冷え切つた深夜の空氣を破つて響き、不審訊問がはじまると『ハイどうもすみません、つい忘年會が遲くなりまして』と恐縮する會社員もあれば『貴下方がこんな眞似をすると困りますね』と親切に諭されてコソ〳〵逃げる紳士もあり『君、一寸來てくれ』で誰何にぶち込まれた者もあるなど一千五百名の各署員を總動員しての水も洩らさぬ警戒網、二重、三重に張めぐらされた非常線は夜更けと共に益々嚴重さを加へて行つた（寫眞は物々しい警戒ぶり）

身を削つて 老鐵夫の獻金

京畿道江華郡佛恩面冷井里居住の盧明信さん（六〇）は毎日程近き鑛山でハンマーを揮つて一日七、八十錢の收入を得て漸く糊口を凌ぐ一鐵夫であるが、北支に於ける皇軍の活躍ぶりを聞く毎に彼の胸は高鳴り、又各地に於ける銃後の美談や愛國の赤誠に太く感激し、如何にも奉公の赤誠を捧げんものと、豐ならざる日常の生活を極力節約して得た金に從來の零細な貯蓄金を併せ、金十圓を國防獻金した、奇特な行爲として一般から賞讚されてゐる

南京陷落祝賀 コドモ大會

十九日（日曜日） 午後一時、同六時半 會場 府民館

プログラム

――第一部――
1 國歌合唱 全員
2 皇國臣民の誓詞 全員
3 開會の御挨拶 京城日報社主幹 池田林儀先生
4 獨唱と唱歌劇 水下洞公立普校學童
5 筑前琵琶 あゝ忠犬『捷』號 江藤旭菖會
6 少年劍舞 清吟會
7 お話 勇ましい○○部隊 京城日報特派員 松田定久先生
8 軍隊ラツパ吹奏 步兵七十八聯隊ラツパ隊

――第二部――
9 愛國歌劇 〝帝國軍歌集〟九景 東京少女歌劇團
10 史歌劇 會津の少年〝白虎隊〟 東京少女歌劇團
11 京城日報發聲ニュースと漫畫 特報支那事變 最近着四卷

場内整理のため下の通り申受けます 子供さん 五錢 附添の方 十錢

主催 京日コドモ會

ボーナスで 國債を買ふ

本府文書課で取纏め

十五日全部の官公署に一齊にボーナスは出たが、非常時だ、無駄に使ふのは一寸待て――と去る十二日次官會議で『各官職員に年末賞與の一部で成るべく支那事變國債を買へ』との申合せに、本府でもこれに追隨して明年一月中旬に賣出される國債を買ふことを廣く政務總監から通牒せられ、南總督、大野政務總監以下各局部課長は率先して購入することゝなり、十五日文書課でこれ等を取纏めつゝある、この購入は各人の隨意となつてゐるが、大體一割乃至二割の程度であらうと見られる

平元新線 開通式 けふ高原で

元山と滿浦鎭を結ぶ北鮮横斷の平元線高原――城內間三十粁は愈よけふ十六日開通、營業を開始することとなり高原で盛大な開通式を行ふが鐵道局長代理として永井電氣課長が臨席する、同線沿線は豐富な鑛產物、林產物の資源を有し開拓產業線としてまた國防線として重要な役割を果すものである

愈よ完成した 滿和辭典 羽田博士の事業

【京都電話】東洋史研究の權威者京都帝大文學部教授羽田亨博士は昭和九年度同大學の事業として滿洲語の辭典編纂に着手し山本講師、今西、三田村各助手の協力の下に滿四年間に亙る獻身的努力により十四日我が國最初の『滿和辭典』刊行の難事業を完成した、辭典の內容は清朝時代の文獻から集めた約二萬語の滿洲語を收め、これを滿洲文法により音譯法でローマ字化し、アルファベット順に配列

話題 特急

☆……非常時で鳴りを靜めてゐた料理屋方面も忘年會シーズンに入つて一息ついたかたち、中でも實質本位で喰ふ方は大繁昌だ

☆……京城旭町の『川長』では今度藝者が絕對はいれない部屋が出來た、家族連れや藝者拔きの食事、つまり健全遊樂向きの經營で人氣を呼ばうといふのが狙ひどころ

☆……一流料亭が事變の影響で實質的に傾き『川長』のやうに西藤さんが『料理屋は藝者代が高くなるので一般にいけないんです、家族連れ、商議、或は一寸した會食向には料理一本で安價な方法を考へなければ……』と云ふので、この方面も實質になつて來た

張敬堂歸順

【石家莊十五日同盟】河北省南部の深縣、南樂、龍王一帶にあつて隱然たる勢力を有する民團の首領張敬堂は十五日七百名の部兒を從へて我が方に歸順した、この民團は武器を有し從來は抗日の時流に投じて支那軍の指揮を受け我が軍に離對行動を續けてゐたものであるが、南京陷落と新政權樹立の報にその非を悟り歸順したもので、彼等の歸順は同地方の治安に非常な衝動を與へてゐる

愛國館に寄附

京城府大門通五丁目朝鮮米倉社長故松井房治郎氏未亡人かずさんの名で、この程故人の遺志により金三千圓を愛國館建設費の一部として愛婦京城分會へ寄附

松井氏遺骨歸る

公務のため東上中心臟麻痺で十一日急逝した朝鮮米倉社長故松井房治郎氏の遺骨は十五日午後一時三十分京城驛着〝あかつき〟で歸城したが驛頭には官民多數の出迎へがあつて、同夜故人の生前の知己關係者のしめやかな通夜があり、告別式は十六日午後四時から同五時まで本町三丁目同邸で嚴かに執行される

タイデン トマトケチヤツプ
中鮮物產商事株式會社

東光商事株式會社
移轉先 京城府黃金町一丁目 朝鮮ビル二階二〇二號室
石油部、農具部ハ舊本社跡、毛糸部（從前ノ事務所ニ於テ營業仕候

株劵提供公告
當會社ハ昭和十二年十二月七日ノ臨時株主總會ニ於テ資本金貳拾萬圓ヲ拾萬圓ニ減少シ各株拂込濟ノ方法トシテ三十七圓五十錢拂込株劵二株ヲ併合シテ一株トシ其ノ拂込金額ヲ金五十圓全額拂込濟ノモノトスルコトニ決議致シ候ニ付テハ來ル昭和十三年三月十三日迄御所有株劵全部ヲ當會社ヘ御提供相成度若シ同期間內ニ右御提供無之キ節ハ株主タル權利ヲ失ハルルモノト御承知相成度商法ノ規定ニ依リ此段公告候也
昭和十二年十二月十三日
株式會社 朝鮮海洋社
株主各位

始めて發表された 皇軍新兵器寫眞大觀（新聞四倍大の色刷）
日の出新年號の快附錄！
新聞やニュース映畫で御覽の通り日本軍新兵器の物凄さには上海も南京も一たまりもない、この自慢の新兵器十數種を集めて、大場彌平少將が指揮解說を附したもの。寫眞は陸海軍當局貸下げ、國民一人殘らずこの軍事知識あつて始めて銃後の護りは固し、即刻見られよ。
この外に支那事變最新地圖や、書籍附錄の大空爆戰記、額面用の國歌「君が代」等が附錄について 特價八十錢です。 大賣行!!

御書齋には是非！
日本樂器の新案特許 山葉標準セクショナル書架
硝子戶付セクショナル書架一組の値段 樹材オーク塗上三段トップ附一組（ベースナシ） 小型金拾六圓六拾錢 中型金拾九圓六拾錢 大型金貳拾五圓九拾錢
カタログ進呈
京城府本町二丁目（電話本三四八五番） 日本樂器會社出張所

惡感だ 發熱だッ かぜ氣味の時には……すぐ ノバポン錠
氣持ちよく、芯から熱を下げるのが特長です。その上、胃腸にも、心臟にも障る心配がありません。
頭痛・齒痛・結核熱にも
四十錢・一圓 各藥店にあり

育兒の第一課 まづ 無糖 有糖 おしどりコナミルク
日本小兒科學會 諸權威 御推奬
帝國大學教授 宮脇農學博士 御指導
代理店 京城 新井藥房

時下歲晚の贈り物
製る一本にも魂こめて 銃後を護るパイロツト
パイロツト高級萬年筆 ￥2.00以上

花柳病外科 島崎病院 電本2736
ビーハイブ毛糸 御愛好の方々に 御買求は今年今直く 來年から輸入が出來ません。出來ても極々少量で到底一般の需用は充たされません。全鮮の百貨店各商店にて賣出して居ります。今直ぐ御備の程を！
性病 皮膚科 オシウミ 醫學博士 鑑海元明 鑑海醫院 京城本町四丁目一二三 電本1495
京日案內
家具 事務用椅子卓子書棚陳列戶棚學校家具製造販賣又御注文に應ず 京城府黃金町三丁目 關根商會 電本六〇九一
貸家 別莊向、海浜相談に應ず、場所明水台中區八疊六疊三疊四疊半湯殿浴室ベランダ地下室附日當良好眺望絕佳敷地百六十五坪 電龍一三六三番
恩給 月七厘手數三分五厘月ヶ分立替又は借替に應ず 京城府黃金町二丁目八十八 共榮社 佐伯博群
女事務 二名至急採用十八日午後一時履歷書携帶本人來談 本町一ノ五三旭ビル三階 朝鮮無煙炭株式會社
高女 卒內地人を事務員に採用す希望者は履歷書に寫眞を添へ至急申込まれ度し面談は十二月十七日午後二時 京城YMCA 長谷川町電本六七九
給仕 採用者は十二月十七日別途履歷書携帶本人來談あれ 南大門通り一ノ四 明商會
貸家 明水台新築二階建級住宅八疊六疊湯殿其他設備完全公園に住む 電話龍山一〇四一番
電話 高價買付 電本三七七七番 明商會
電話 高價買付 賣買 低利金融 京城府大門通二ノ一六 明治町入口角 電本（2）3322番
理髮 本町內地人經營中の物所收益確實經營不能なる事情に依り至急格安讓る 本町三丁目二八 共益社
無盡 調度や御照會下さい 府內吉野町一丁目九十一番地 電本五九四三番 佐藤水晶堂
埋立 工事の都合により埋立土あり御希望の方は左記へ申込まれ度し 京城府榮町一 電龍六九六番 渡邊組
タイ ピスト 高女卒程度四ヶ月卒業就職確實規則書要二錢 京城旭町二 日本タイプライター會社附屬 邦文タイピスト養成所
獵犬 英ポインター北京純血統付愛犬家に至急格安讓り渡し希望者御來談（電話本局三五〇四番） 京城太平通二丁目拾七番地 越智

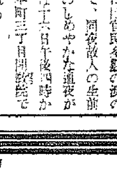

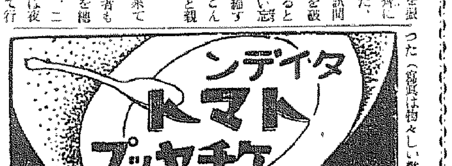

妻

小島政二郎作　宮田重雄繪　【122】

罠（四）

「待つて下さいよ、ちよいと電話で都合を聞いて見ますから。」

立花はさういつて鈴子の部屋を出て行つた。

芝居がヘネてから、顔を落して部屋で待つてゐると、

「もう大將家にゐないんですよ。行き先を探すんで往生しちやつた。」

火の附いたタバコを銜へたまゝ立花は目へ這入る煙を睫毛を細めて避けながら、

「變なところにゐるんですけど、構はなければすぐ出掛けませうか。」

二人は樂屋口を出た。

寒い風が吹いてゐた。

「よござんすか、待合なんですが——」

闇りを急ぐ人達の間を縫ひながら、立花がいつた。

「仕方がありませんわ。」

好き嫌ひをいつてゐる餘裕のない位、事は切迫してゐた。

「ここです。」

立花が立ち留まつた門口に、「春の家」といふ竹簡の軒燈が點つてゐた。

「入らつしやい。」

立花は、始めてではないらしく馴染の笑顔で女中が迎へた。

「入らつしやい。」

鈴子にも、逸らさぬ笑顔を見せながら、先に立つて案内する女中の後に附いて、奥まつた離家のやうな感じのする一間へ通ると、

「やあ——。遅かつたぢやないか。」

さういつて、立花に話し掛けてゐる聲に、何だか聞き覺えがあるやうに思つてふと見ると、意外にも、そこにゐるのは龍浦だつた。

春子のパトロンの龍浦である。

とたんに、

（しまつた）

と鈴子は脣を噛んだが及ばなかつた。立花か、龍浦か、恐らく共謀でだらう、鈴子は思はず、計られたと心の中で舌打ちをした。

「龍浦さん、こちらがあの——」

立花が鈴子を紹介しようとするのを、

「知つてる、知つてる。」と、龍浦は遮つて、

「なアんだ、あなたか。」

鈴子の顔に目を注いだ。

「あれ？御存じなんですか。」

立花は目を見張つて二人の顔を見直した。

「さうですか。そんなら、僕も安心した。まあ、龍浦さん、出來るだけ便宜を計らつて上げて下さい。」

さう云つてゐるうちにも、立花は盃を持たされて、女中の酌を受けてゐた。

「ちよいと用談が濟むまで、誰者が來ても、帳場に待たして置いてくれ。」

龍浦が女中に云つた。

RADIO

十六日（木）　第一放送

午前六時五五分　ニュース
同七時一分（東）基礎英語講座（三十九）
同七時三〇分（京）朝の修養　歸命本願鈔（三）　石橋誠道
同七時五一分（東）ラヂオ體操
同八時一〇分（城）今日の天氣見込
同九時二〇分（城）氣象通報
同九時五五分（東）衛生メモ
同一〇時三〇分（大）家庭講座　治る顔と治らぬ顔　醫學博士　山川強四郎
同一一時（東）小學生の時間「昔話」　やさしい凧の作り方　關　猛
正午（東）時報
午後零時五分　俗曲　唄　咲　彌　三味線　小　妻
同零時二五分（大）國民歌謡「南京にあがる凱歌」　内田　榮一
同零時三〇分　ニュース
同一時一五分　衛生講演（釜山）耳鼻咽喉について　姜　日　永
同二時（東）學生の時間「高等科」時事スケッチ「今年の思ひ出」
同二時三〇分（東）婦人の時間　唱歌　兒童劇同好會　標準唱歌隊　昭和十二年の世界婦人界　ガントレット・恒子
同四時　ニュース外
同六時（大）連續放送劇「白ちやんのお手柄」（二）　大阪放送童話研究會
同六時二〇分（東）コドモの新聞
同六時二五分（城）講演　一、明朗化せる北支　京城日報特派員　松田定久　二、聖戰を征く　朝鮮日々新聞社特派員　川邊　武
同六時二五分（滿洲）講演　山西戰に從軍して　北鮮日々新聞社特派員　山田耕三
同六時五五分（東）カレントトピックス
同七時　ニュース・天氣見込
同七時三〇分（天津より）講演　太原攻略戰　陸軍步兵大佐　櫻田　武
同八時（城）小唄　唄　田村美佐代　三味線　常　嘉　替手　芳　奴　尺八　都山流京城幹部會
一、春がすみ　二、冬編笠　三、桂川（替手入）
同八時一〇分（城）新日本詩樂　管絃組曲　箏　今井　登枝　同　山田　昭子　同　池田　清子　同　谷田貝富子
同八時三〇分（東）室内樂　ヴァイオリン　セルジ・コトラルスキー　ピアノ　レオ・シロタ　奏鳴曲　變ホ長調作品十八　リヒアルト・シュトラウス作曲
同九時（東）講談　安倍川の血煙　首の寝見　神田　ろ山
同九時三〇分（東）時報・ニュース外
引續き（城）朝鮮語ニュース（釜山・淸津）
同一〇時（城）地方へのニュース　銃後美談
同一〇時二五分（東）英語ニュース
同一〇時四五分（東）支那語ニュース
同一〇時五五分（城）ロシア語ニュース

第二放送

午後零時五分　京畿立唱　李命山・外
同一時一五分　衛生講演　姜日永
同六時　合唱と獨唱
同六時三〇分　京城保育學校生徒
同七時四〇分　講演　經典解說　金泰洽
同八時一〇分　楚漢歌　鮮于全
同八時二〇分（東）ピアノ獨奏　文松龍
同九〇時　唱劇調　朴綠珠

あすのきゝもの　十七日（金）

午後零時五分（城）立體物語〝銃後に甦る〟　山口信二郎外
同二時（各局）小學生の時間「全學年」ラヂオ學藝大會
同六時　唱歌と物語（京城）　京城龍山小學校第三學年兒童
同七時三〇分（大）獨唱　島田龍之助
同七時四五分（東）映畫劇　新柔庭鮮　桑野　通子
同八時二〇分（大）義太夫　祭禮信仰記　金閣寺基立の段　竹本大隅太夫　文樂座
同九時（東）時事解說

オヂラ

＊＊講演＊＊【六・二五】

明朗化せる北支

京城日報特派員　松田定久

神速軍の如き北支皇軍の進擊は太原、保定、石家莊等を今や古戰場として、新しい明朗北支建設に磐石の礎石をきづきあげた、嵐の後の北支——そこには輝しい日章旗の護りの下に治安は着々と回復され臨時政府の誕生さへ見るに至り、「樂土北支」の力強い進軍は今第一歩を踏み出して極東アジアに黎明を呼び起さうとしてゐる、私はこの間數ケ月にわたり○○部隊に從軍して河北、山西の天地を驅けづり親しく皇軍の武威を眼のあたりにしたので、當時の皇軍の活躍から明朗北支の現況を語り、併せて全支の將來を敍して見たいと思ふ

室内樂　セルジ・コトラルスキー外　8・30

第一樂章　アレグロ・マ・ノン・トロッポ
第二樂章　即興曲—アンダンテ・カンタビーレ
第三樂章　終曲—アンダンテ—アレグロ

セルジ・コトラルスキー氏はニューヨーク生れ、十三歳の時に、メトロポリタン・オペラハウスの日曜コンサートに出演して樂壇にデビューした、數回に亘つてアメリカ各地に演奏旅行し、有名なカルーソーと共に合衆國を巡つたこともある、後ハンガリーに渡りブダペストでラパイの許に學び同地の演奏會で非常な好評を得た、今回の日本來朝は世界周遊旅行の途中であり、夫人を同伴してゐる

俗曲

唄　咲　彌　三味線　小　妻

初放送、咲彌小妻はともに歌澤寅右衛門の名取で前者は寅咲、後者は寅妻といふ

雪の富士（タぐれ替唄）

本調子へタぐれにながめ見わたす富士筑波　合　霞のおびをしめたぞへ　合　アレ雁がなくかへるかり、これこそ名所の一ちやいな

島　臺（祭囃替唄）

二上りへめでたさを祝ふてここに高砂の、じさまとばさまの島臺に　合　鶴にたはむれしほらしや、千歳の齢も羽をのして、日の出まじかく四海波　合　それにあやかる人さんは、やがて榮ゆるまのあたりサアめでたい事ぢやないかいなサアサそろふて濟がよい　以下略

小唄　8・00

田村美佐代

春がすみ

春がすみ立つや波追ふ江戸ざくらだてな姿の鉢卷は過ぎし頃より待佗びて　そのかひありておちこちの噂もよしや吉原で　思ひそめたる仲の町、箱提灯も色めきて　主の笑顏を三升うれしさ

冬編笠

冬編笠うらぶれしわが身ながらもはづかしき　人目を包む編笠や扇子一本の肌寂しき　師走の風を袖屏風ところ新町吉田屋の門口しよんぼり伊左衛門

かつら川

かつら川お半を背に長右エ門肩にかけたる振袖も　早や五つ月の結綿帶、しめたが無理かよ

京日特選棋譜（18）

八段　高部道平
四段（二子）　荒木親吉

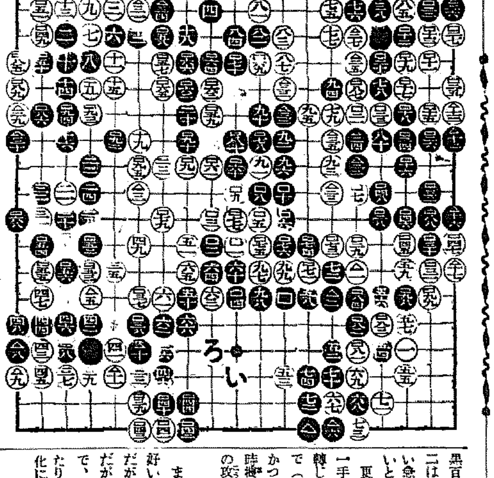

□六七劫取二七の所　△三九粘△二十の所　△四劫取□五六の所　△七粘六八の所　△三八粘二七の所
二百三十九手　白四目勝

深刻で混沌

覆面道人

好展開！

穩靜—先づ左側の黒二十二は二十四が好い強行、黒二十二は運步強行と云ふべきである。次に左下隅の黒三十八が三十九だと、これは三十八黒（い）となつて、これは黒地も出來るし黒に好展開であつた。この點黙者に批判しなければならない。

敗兆ここに在り

次に右側の黒八十だが、これは上面にある白八十一のすぐ右が好い。これに依れば、その左にある黒二十六以下の強化と共に、白七十七　七十九の間隙をも窺ひ得る次第だ。何に其の連絡綴は中央の黒百十までだが、その前の黒九十二は白八十一のすぐ上こそ白に緩い急所でもあつて、これを打たないところに黒の敗北があつた

更に白五十五と右下隅に轉した一手は、以下白七十五と右上隅に轉じた轉向であらうが、白五十五で（ろ）と、黒五十以下攻擊も好かつたであらう。なほ白五十九で時機遲れだが（ろ）と行きたい白の攻勢

これは迷ふ

また右側の黒百十六は百十七が好い。處で白百二十一と共連携戰だが、百二十一は百二十二が好いだが以上の所まで黒の惡手が深刻で、上面に白百三十五となつたあたり、黒は逐はざるを得ない混沌化にあつた

次局は初手合

然し、黒二子置石の潜在餘勢で百三十六が左下隅百三十七なれば黒は敗けない。また左側の黒百九十二を百九十三の所、更に上面の黒百九十六を二百三十六の所、と共に黒が殺分たれば、持碁の和局ともなつたであらう。何分にも黒に惜しまれる次第

さて次局は初手合、小澤了正五段と櫻田雪華二段の對局である

大阪商船仁川出帆

阪神行　十二月廿六日　國津丸
十二月三十日　晝津丸
名古屋、京濱行　十二月十六日　第三信洋丸　群山寄港
鎮南浦、安東行　十二月廿一日　國津丸　鎮南浦止
十二月廿五日　晝津丸　鎮南浦止
内地各港行接續通シ貨物取扱致候
大阪商船株式會社仁川代理店
株式會社　慶田組
電話　七四二一番　二一番（出荷）　九六四番（入荷）　二〇番（倉庫）

御進物で——お人柄が知れる！

本品は保健に缺く事の出來ない家庭日用品として最も御贈答に適はしく、差上げて安心、頂いて有難いといふ理想の品です！

油脂の配合に、製造工程に、完璧を期した最高國産品！

ミツワ石鹸

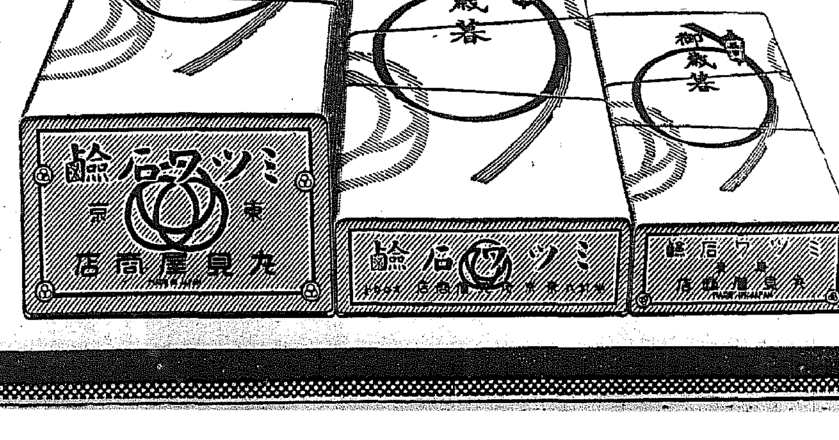

◎ミツワ石鹸は三個入包（五十錢見當）、半打入包（一圓見當）、一打入包（二圓見當）の各種がございます。從つて御贈答の多寡によつて選擇が御隨意に出來て頗る御便利でございます。

K.51

ミツワ石鹸　本舗　東京・両國　◎　丸見屋商店　振替東京七一一〇番

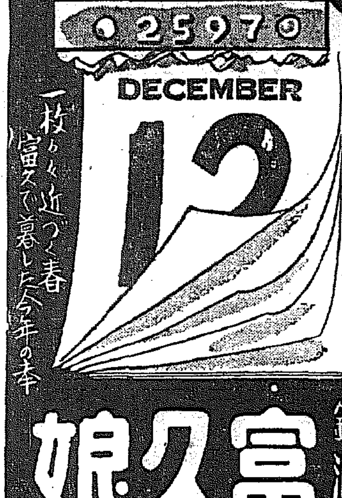

銘酒　富久娘
灘　花木本家

今日は頭が重いボンヤリする　讀書や裁縫が進まぬ　こんな時にノーシンを

朝鮮郵船定期出帆

○西鮮航路
△印八船ハ廻リ
○東京行　門司—名古屋—清水—横濱寄港
興東丸　新義州　日　鎮南浦　二四日　仁川　二六日
興西丸　新義州　日　鎮南浦　元日　仁川　三日
○大阪行　博多直航—神戸寄港
大興丸　新義州　日　鎮南浦　二日　仁川　四日
金原丸　新義州　日　鎮南浦　二六日　仁川　元日
○南鮮線　釜山—門司—神戸寄港
英江丸
仁川丸　仁川　二六日　群山　二七日　木浦　日
春川丸　仁川　日　群山　二六日　木浦　二七日
○鹿兒島行　釜山—博多—長崎—三角寄港
仁川丸　仁川　日　群山　日　木浦　日
○博多直航船　長崎—三角寄港
錦江丸　大連　二十日　仁川　二一日
○上海・靑島（休船中）
仁川丸　日　鎮南浦　日　釜山　日
○大連急行
錦江丸　仁川　二六日　鎮南浦　二七日　大連　二九日
○北鮮航路
○東京行　釜山—門司—名古屋—清水—横濱寄港
江原丸　雄基　七日　清津　八日　元山　十日
○急行船（元山ヨリ名古屋直航）清水—横濱寄港
咸鏡丸　雄基　六日　清津　元日　元山　二日
○大阪行　釜山—博多—門司—神戸寄港
新京丸　雄基　三日　城津　五日　元山　七日
定州丸　雄基　六日　城津　二日　元山　二日
○新潟行
定州丸　雄基　十日　清津　十一日　元山　十二日
盛京丸　雄基　三日　清津　七日　元山　元日
○敦賀行　新舞鶴—舞鶴—宮津
清津丸　雄基　三日　清津　二日　元山　三日
○浦潮行
會寧丸　元山　二日　清津　二日　雄基　二日
○上海・靑島行（休航中）
清津丸　日　雄基　日　釜山　日

日本郵船定期出帆
歐洲行　鹿島丸　横濱　十二月十九日　神戸　十二月二十日　門司　十二月二十四日
桑港行　秩父丸　横濱　十二月二十日　神戸　十二月二十二日
沙市行　目枝丸　横濱　十二月二十日　神戸　十二月二十六日
濠洲行　熱田丸　横濱　十二月二十三日　神戸　十二月二十五日　長崎　十二月二十七日
※日本郵船乘船御申込は弊社に御用致します

京城府南大門通り五ノ一
朝鮮郵船株式會社
代表電話本局（二）四一九五番
釜山支店　大橋通　代表電話（長）四〇一三番
元山支店　海岸通　代表電話（長）一三四番
仁川出張所　港町　電話（長）三五一番
北鮮出張員　淸津府北星町　電話（長）二八七番
京城代理店　朝鮮運送支店　電話本局（2）五一一一番
鎮南浦代理店　朝鮮商工會社
仁川代理店　朝鮮運送支店
群山代理店　群山海運會社
木浦代理店　朝鮮運送支店
釜山代理店　大池回漕店
元山代理店　朝鮮運送支店
城津代理店　朝鮮運送支店
清津代理店
羅津代理店
雄基代理店　國際運輸支店

朝鮮汽船出帆廣告

一、釜山出帆
麗水行（急行）毎日　午前十時　夜十二時
馬山行（急行）毎日　午前八時　午後七時半
木浦行　各港寄港　毎日　午後一時
元山行（急行）月廿回　午前九時
南塘島行　大東丸　八日　十七日　廿三日
濟延長　月分　八日　廿二日　午後九時
竹邊行（毎日）夜十二時
九龍浦行（毎日）夜十二時
濟州島行　毎日　午後九時
一、木浦出帆
釜山行　各港寄港　毎日　午後五時
一、元山行出帆
釜山行（急行）月廿回　夜中十二時

九州郵船出帆廣告

釜山出帆
○博多行　毎日午前十一時
○對島嚴原長崎行　毎月十二回午後二時　一日四日六日九日十一日十四日　十六日十九日廿一日廿四日廿六日
○下關行　毎月六回午前六時　四日九日十四日十九日廿四日廿九日出帆
詳細は在記へ御照會被下度候
釜山府第一棧橋
九州郵船株式會社出張所
電話二四一一番

阿波共同汽船出帆

大連直行
第三壽丸　月　日午前入港　月　日午前出港
鎮南浦、大連、天津行
第二十三共同丸　十二月廿一日午後入港　十二月十六日午前出港
早鞆丸　月　日午前入港　月　日午前出港
仁山丸　十二月十七日午後入港　十二月十八日午前出港
▲朝鮮沿海岸運輸主要港ニテ乘客並ニ貨物聯絡取扱
乘客切符發賣所　京城三越支店　ジヤパンツーリストビユーロー案内所
代理店　仁川府海岸町　野口商會
電話一四・一七三番

尼崎汽船出帆

阪神行　大東丸　十二月八日　九日
阪神行　正生丸　十二月十日　十一日
阪神行　玉榮丸　十二月十二日　十三日
阪神行　伏見丸　十二月十九日　廿日
阪神行　大東丸　十二月十九日　廿日
之通ニ御座候間精々御利用願候
合資會社尼崎汽船部代理店
仁川府海岸町
高杉商店回漕部
（營業所専用電話）一〇三〇番
入荷係電話五九番

大阪商船定期出帆

○内地行（内鮮連絡線）
北鮮門司阪神急行
武昌丸　清津正午發　門司着　一昼夜　阪神前日發　十二月廿一日
大同丸　十二月十五日
北鮮臺灣行
河南丸　清津發　十二月廿六日頃
博多、長崎、鹿兒島、基隆
大連内地直行　日滿連絡每日發
朝鮮、滿洲、支那間ニ於テ船車連絡
切符發賣
大連發　一年前十一時　門司着翌夕　一時　神戸翌朝
門司基隆直行
吉林丸　あめりか丸　扶桑丸　奉天丸　青島丸
十二月十日　十二月十三日　十二月十五日　十二月十七日　十二月十九日
門司發　正午
高砂丸　十二月十八日
蓬萊丸　十二月十二日
（基隆每々日午後一時）
門司より阪神行大型船便多數あり
（案内所案内所）
京城府南大門通二丁目三三
大阪商船株式會社
京城支店
電話本局（長）一八三〇
鮮内代理店、案内所
仁川　慶田組
清津　國際運輸會社
釜山　釜山商船組
ジヤパンツーリストビユーロー案内所　京城三越　釜山三中井　平壤三中井　新京大和町

朝鮮郵船定期出帆

東京行　門司、名古屋、清水、横濱
乘客貨物中舍行
興東丸　十二月廿六日
阪神行　大興丸　十二月廿一日
櫻島丸　十二月廿四日
鹿兒島行　博多、長崎、鹿兒島、三角行
天津直行　未定
大連行　未定
臺灣行　未定

近海郵船仁川出帆

沿岸郵船出帆
岩手丸　十二月廿二日　釜山、大連、雄基、高雄
濟州行　櫻島丸　十二月十八日
沿岸帆　臨時出帆　延坪島臨時出帆
蘇末行　毎月十回　往復龍湖島寄港
仙寄行　鶴鳳丸　住吉丸　毎日出帆、廣津、富田津寄港、九陽島白石津臨時寄港
第一朝運丸長谷川丸
朝鮮郵船株式會社代理店
日本郵船株式會社代理店
近海郵船株式會社代理店
大連汽船株式會社代理店
朝鮮運送株式會社
仁川支店回漕部
電話（長）八〇番

法人登記公告

新興調味株式會社取締役（變更）副主事　李濬榮へ昭和拾貮年拾壹月五日辭任シ同日臨時總會ニ於テ左記ノ者選任セラレ即日就任ス　成川郡通仙面德岩里五九六番地　金秀彥
右昭和拾貮年拾壹月拾六日登記
平壤地方法院　成川出張所

昭和十二年十二月十六日
京城日報號外
【本紙不再錄】

南京占領

【上】中山門を占據日章旗翻る
【下】わが砲撃で南京下關火災
【航空便】

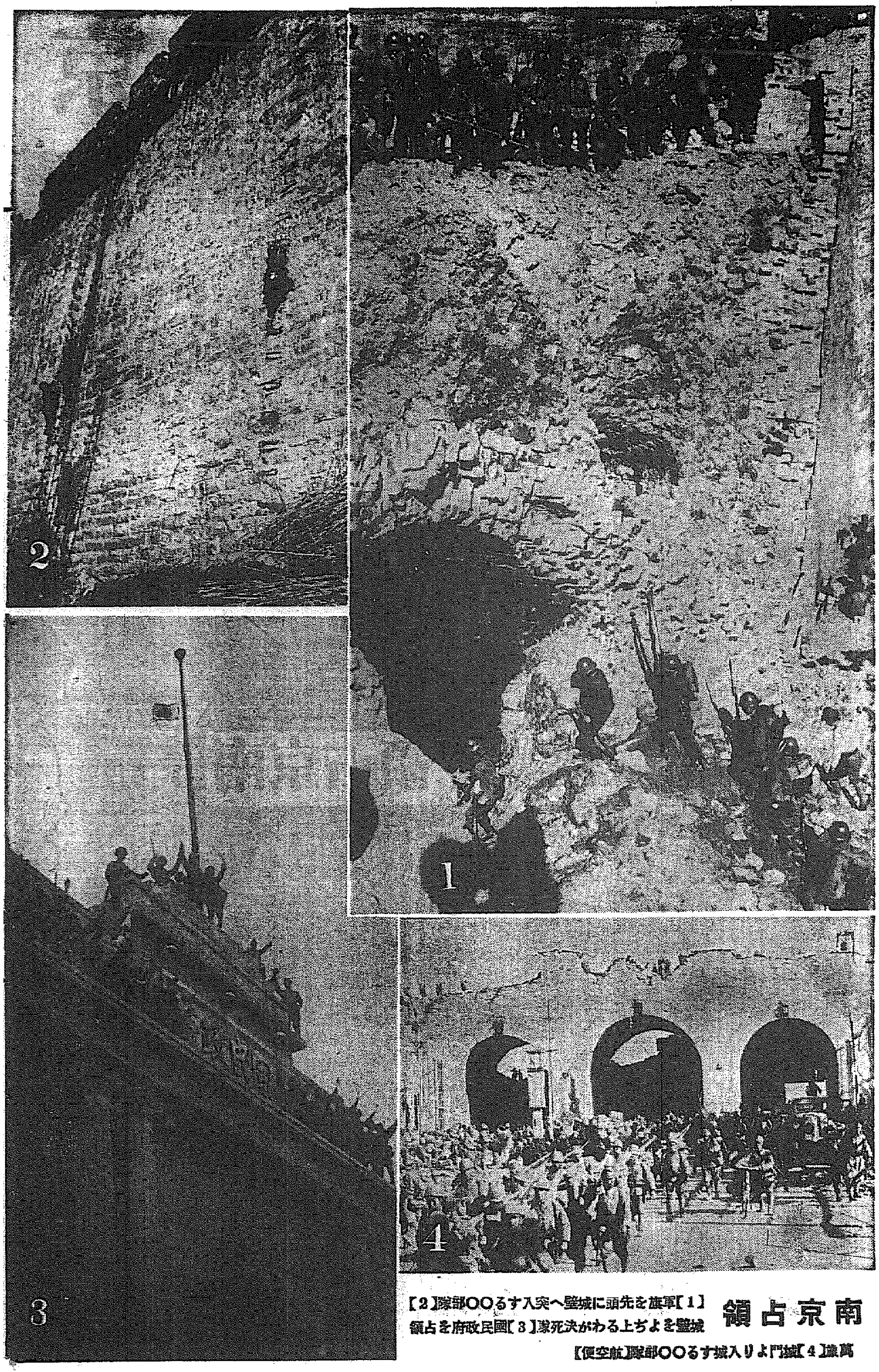

南京占領

【1】軍旗を先頭に城壁へ突入する○○部隊【2】城壁をよぢ上る決死隊【3】國民政府を占領萬歳【4】城門より入城する○○部隊【航空便】